

**Lic. Juan Ramón Alberto Valle Alegría**  
**Tel. 502 55960415**

**- Contador Público y Auditor**  
**Colegiado 10517**

---

**ASOCIACION AMA**  
**Auditoria de Estados Financieros**  
**Por el Período comprendido del 01 de Enero 2020**  
**Al 31 de Diciembre de 2020**

---

## DICTAMEN DEL CONTADOR PÚBLICO Y AUDITOR INDEPENDIENTE

Licenciada  
Leslie Marily Mejía Castellanos  
Directora Ejecutiva  
Asociación AMA  
Poptún, Petén.

He auditado los estados financieros adjuntos de la ASOCIACION AMA que comprenden el estado de situación financiera al 31 de diciembre de 2020, el estado del resultado y el estado de flujos de efectivo al ejercicio anual terminado en dicha fecha, y las notas, que incluyen un resumen de las políticas contables significativas y otra información explicativa.

La Dirección es responsable de la preparación y presentación fiel de los Estados Financieros adjuntos de conformidad con las Normas Internacionales de contabilidad y del control interno necesario para la preparación y presentación fiel de los estados financieros libres de errores significativos.

Mi responsabilidad es expresar una opinión sobre los estados financieros adjuntos basada en el trabajo de auditoría realizado de conformidad con las Normas Internacionales de Auditoría. Dichas normas exigen que cumplamos los requerimientos con las Normas Internacionales de Auditoría. Dichas normas exigen que cumplamos los requerimientos de ética aplicables y que planifiquemos y ejecutemos la auditoría con el fin de obtener una seguridad razonable sobre si los estados financieros están libres de errores significativos.

Una auditoría conlleva la aplicación de procedimientos destinados a obtener evidencia de auditoría sobre los importes e información revelada en los estados financieros. Los procedimientos seleccionados dependen del juicio del auditor, incluida la valoración de los riesgos de errores significativos en los estados financieros consolidados, debido a fraude o error.

Al efectuar dicha valoración de riesgos, el auditor tiene en cuenta el control interno relevante para la preparación y presentación fiel por parte de la entidad de los estados financieros con el fin de diseñar los procedimientos de auditoría

---

adecuados en las circunstancias, y no con la finalidad de expresar una opinión sobre la eficacia del control interno de la entidad. Una auditoría también incluye la evaluación de la adecuación de las políticas contables aplicadas y de la razonabilidad de las estimaciones contables realizadas por la Dirección, así como la evaluación de la presentación de los estados financieros en su conjunto.

Considero que la evidencia de auditoría que he obtenido proporciona una base suficiente y adecuada para emitir opinión de auditoría.

En mi opinión, los estados financieros consolidados expresan la imagen fiel de la situación financiera de la ASOCIACION AMA al 31 de diciembre de 2020, y de sus resultados y flujos de efectivo correspondientes al ejercicio anual terminado en dicha fecha, de conformidad con las Normas Internacionales de Contabilidad.

Lic. Juan Ramón Alberto Valle Alegría  
Contador Público y Auditor  
Colegiado 10,517

Lic. Juan Ramón Alberto Valle Alegría  
CONTADOR PÚBLICO Y  
AUDITOR  
COL. 10,517



BALANCE GENERAL  
PERIODO: AL 31 DE DICIEMBRE DEL 2020  
"ASOCIACION AMA"  
4TA. CALLE 5-009 ZONA 1, POPTUN, PETEN  
CIFRAS EXPRESADAS EN QUETZALES

<b>ACTIVO</b>			
<u>NO CORRIENTE</u>			
MOBILIARIO Y EQUIPO	Q	31,414.00	
EQUIPO DE COMPUTACION	Q	69,885.00	
VEHICULO	Q	-	
HERRAMIENTA	Q	-	
INMUEBLE	Q	-	Q 101,299.00
<u>CORRIENTE</u>			
CAJA Y BANCO	Q	526,752.89	
INVENTARIO	Q	75,014.00	Q 601,766.89
SUMA DEL ACTIVO			<u>Q 703,065.89</u>
<b>PASIVO Y PATRIMONIO</b>			
<u>PASIVO</u>			
SIN MOVIMIENTO			
PATRIMONIO			
CUENTA CAPITAL			
			<u>Q 703,065.89</u>

ESTADOS DE RESULTADOS PERDIDAS Y GANANCIAS  
PERIODO: AL 31 DE DICIEMBRE DEL 2020  
"ASOCIACION AMA"  
4TA. CALLE 5-009 ZONA 1, POPTUN, PETEN  
CIFRAS EXPRESADAS EN QUETZALES

**INGRESOS**

DONACIONES

DONACIONES RECIBIDAS	Q	1,013,568.43	
OTROS INGRESOS	Q	1,000.00	
SUMAN LOS INGRESOS	Q	1,014,568.43	

**GASTOS DE OPERACIÓN**

ALIMENTO/CAPACITACIONES	Q	102,740.11	
PUBLICIDAD	Q	54,212.70	
SUELDOS	Q	227,349.00	
GASTOS VARIOS	Q	288,556.06	
HONORARIOS	Q	43,672.90	Q 716,530.77
SALDO DEL EJERCICIO ANUAL	Q	298,037.66	
SALDO EFECTIVO AL INCIO DEL AÑO	Q	228,715.23	
SALDO FINAL	Q	526,752.89	

FLUJO DE CAJA  
PERIODO: AL 31 DE DICIEMBRE DEL 2020  
"ASOCIACION AMA"  
4TA. CALLE 5-009 ZONA 1, POPTUN, PETEN  
CIFRAS EXPRESADAS EN QUETZALES

<b>FLUJO DE EFECTIVO POR LAS ACTIVIDADES DE OPERACIÓN</b>		
INGRESOS POR ACTIVIDAD DE OPERACIÓN		Q 1,014,568.43
(-) PAGOS A PROVEEDORES	Q	-
(-) PAGOS A TERCEROS	<u>Q</u>	-
COSTO POR LAS ACTIVIDADES	Q	-
<b>FLUJO DE EFETIVO POR ACTIVIDADES DE INVERSION</b>		
GASTOS GENERALES Y GASTOS VARIOS		<u>Q 716,530.77</u>
FLUJO NETO POR ACTIVADES DE OPERACIÓN		Q 298,037.66
<b>OTROS INGRESOS Y GASTOS:</b>		
INTERESES COBRADOS	<u>Q</u>	-
SALDO DEL EJERCICIO ANUAL	Q	298,037.66
SALDO EFECTIVO AL INCIO DEL AÑO	Q	<u>228,715.23</u>
SALDO FINAL	Q	<u><u>526,752.89</u></u>

---

**ASOCIACION AMA**  
**NOTAS A LOS ESTADOS FINANCIEROS**  
**Por el Periodo comprendido del 01 de Enero de 2020**  
**Al 31 de Diciembre de 2020**

**1. ANTECEDENTES, SITUACION JURIDICA Y REPRESENTACION LEGAL**

La Asociación AMA surgió a finales del año 2012 como un grupo juvenil integrado por lideresas adolescentes y jóvenes comprendidas entre los 14 a los 30 años de edad, que viven en comunidades rurales y zonas urbanas marginales del sur de Petén, Guatemala (San Luís, Poptún, Dolores y El Chal).

Las lideresas juveniles valoraron la importancia de la participación democrática, ejercer una ciudadanía activa, promover y defender los Derechos Humanos y estar organizadas para gestionar recursos y dar respuesta a las problemáticas que viven las adolescentes y jóvenes en el Sur de Petén, Guatemala, ya que no existían espacios plenos de participación democrática, ni organizaciones lideradas por mujeres jóvenes que gestionarían recursos para las adolescentes y jóvenes.

Por lo que decidieron conformarse como un grupo activo liderado por mujeres jóvenes al que denominaron en un inicio como Agrupación Juvenil de Mujeres Activas- AMA, con el objeto de fomentar la participación democrática, el liderazgo y emprendimiento juvenil, la igualdad de género, los Derechos Sexuales y Reproductivos, para dar respuesta al alto índice de embarazos, violencia sexual y matrimonios y uniones infantiles, tempranas y forzadas en niñas adolescentes en el Sur de Petén, Guatemala.

En el año 2013, AMA participo en la convocatoria del programa Ola Joven del Fondo Centroamericano de Mujeres –FCAM-, con la propuesta del proyecto “Actívate Joven Mujer”. A través del cual AMA fue beneficiada con un fondo de capital semilla, el cual fue trasladado y administrado directamente por la agrupación durante la ejecución del proyecto en el año 2014.

A raíz de la primera experiencia y a los buenos resultados alcanzados, AMA implemento los proyectos, “Actívate Joven Mujer Fase II”, en el año 2015 y el proyecto “Fortalecimiento organizativa como estrategia para la defensa de los derechos de la mujer joven del sur de Petén” en el año 2016, con el financiamiento del FCAM.

---

En colaboración con el Fondo para Jóvenes de Centroamérica y México -Fondo CAMY- ejecuta el proyecto Ámame y Protégeme del Embarazo "Liderazgo Juvenil para la prevención de embarazos en el sur de Petén", durante el 2015, todos estos proyectos ejecutados aún como una agrupación juvenil.

Poco a poco esta asociación juvenil se fue valorando la importancia de constituirse legalmente, ya que como agrupación el acceso a recursos era limitado, son mínimos los donantes que dan subvenciones a organizaciones sin personería jurídica y la cantidad no sobrepasaba los cinco mil dólares americanos.

Esto limitaba el actuar de la asociación juvenil, ya que las demandas de las niñas adolescentes, mujeres y juventudes son grandes y las problemáticas que les afectan deben ser atendidas desde un enfoque integral, por lo que es necesario contar con todos los recursos posibles, por lo que constituirse legalmente es el clave.

Durante los dos primeros años de participación activa a través de la ejecución de proyectos, la Asociación AMA inicio a contribuir directamente en el desarrollo de las niñas adolescentes, mujeres y juventudes Maya Q'eqchí y Mestizas del Sur de Petén, Guatemala.

Por lo que durante este periodo la Asociación AMA fue ganando experiencia, fortaleciendo sus capacidades y profundizando en las problemáticas que viven las niñas adolescentes, mujeres y juventudes, pero sobre todo la importancia de dar respuesta a las problemáticas con la plena participación de la población antes mencionada.

Además, la Asociación AMA inicio a ser reconocida local e internacionalmente como una organización liderada por niñas adolescentes y mujeres jóvenes, que impulsa su desarrollo a través de proyectos y programas encaminados a la transferencia de capacidades y de incidencia política.

Este contexto que inicio a vivir la Asociación AMA, permitió que las y los integrantes valoraran la importancia de constituirse legalmente, ya que consideraban que esto propiciaría tener autonomía, acceder a más recursos y por ende fortalecer el trabajo que se impulsa.

En virtud de lo anterior, la Asociación AMA propuso la constitución legal de la organización dentro del proyecto "Fortalecimiento organizativo como estrategia para la promoción y defensa de los derechos de las mujeres joven Fase II.



La Asociación AMA logro el objetivo de constituirse legalmente en el mes de julio del año 2016, dentro del marco del proyecto antes mencionado el cual fue ejecutado en alianza con el Fondo Centroamericano de Mujeres –FCAM-.

La constitución legal de Asociación AMA, permitió acceder a más fuentes de financiamiento, por lo que paso de contar con dos cooperantes, a 10 durante los últimos 4 años y elevar el porcentaje del presupuesto en un 2400%.

Esto ha permitido que la Asociación AMA ahora tenga presencia en los 14 municipios del departamento de Petén, realizar acciones de formación y capacitación e incidencia política con actores claves, ya que ahora no solo se focaliza el trabajo con niñas adolescentes y mujeres jóvenes, sino que también con funcionarias y colaboradores de instituciones públicas y de sociedad civil.

La Asociación AMA ha promovido eficazmente la participación democrática y el liderazgo de la mujer y juventud, los derechos humanos, derechos sexuales y reproductivos –DSR-, promovido la prevención de embarazos en niñas y adolescentes, la implementación de la educación integral en sexualidad –EIS- en el sistema educativo y la inclusión de la mujer y juventud en los procesos locales de desarrollo en el sur de Petén, trabajo que ha realizado con la plena participación de las y los jóvenes, instituciones locales y sector civil organizado.

Estos procesos han permitido propiciar el empoderamiento de 21,000 niños y niñas, 40,850 adolescentes, 26,315 jóvenes, 34,123 mujeres y 1091 docentes de educación primaria y nivel básico, respecto al conocimiento, la defensa y el ejercicio de los DSR, equidad de género y participación democrática. Así mismo, se ha avanzado en la implementación de la EIS en 89 escuelas de educación primaria y promovido la inclusión de la mujer y juventud en los espacios de participación y dentro de las agendas de desarrollo municipal del sur de Petén. Estos procesos han fortalecido el trabajo que AMA ha venido realizando con el apoyo de actores locales e internacionales.

La Asociación AMA se ha constituido como una organización líder y reconocida por actores locales e internacionales, como una organización liderada por mujeres jóvenes que impulsa el desarrollo integral de las niñas adolescentes, mujeres y juventudes guatemaltecas, a través de los programas y proyectos que ejecuta.

Los programas y proyectos han sido centrados en impulsar el desarrollo humano de las niñas adolescentes, mujeres y juventudes, a través del traslado de capacidades, incidencia política, deporte como herramienta para el desarrollo y la

conservación del medio ambiente, lo cual a raíz de la pandemia del COVID-19 inicio a girar, ya que esto contrajo la importancia de prestar asistencia humanitaria.

Asociación AMA antes de la pandemia del COVID-19 centraba su trabajo en el desarrollo humano a través del traslado y aumento de capacidades a las niñas adolescentes, mujeres jóvenes Maya Q'eqchí y mestizas y actores estratégicos del sector público y privado para impulsar una respuesta integral a las problemáticas que viven las primeras.

Con la llegada del COVID-19 a Guatemala y los devastadores efectos que está causando a la salud, nutrición, seguridad y económica de las niñas adolescentes y sus familias, la Asociación AMA valoró la importancia de implementar acciones de respuesta a la pandemia.

En tal sentido decidió sumarse a la primera línea de respuesta al COVID-19 en Guatemala, a través de brindar ayuda humanitaria, educación e información oportuna sobre medidas de bioseguridad para prevenir el COVID-19 y la violencia en tiempos de pandemia contra las niñas adolescentes y sus familias. Esto debido a que las beneficiarias directas viven en condiciones de pobreza en comunidades rurales y zonas urbanas marginales, donde los efectos del COVID-19 se dejan sentir con mayor severidad.

Ya que las situaciones adversas en las que viven las beneficiarias se ven agravadas por el confinamiento, suspensión de actividades económicas y de las clases, que impuso el Gobierno de Guatemala, lo cual ha limitado el poco acceso a educación, información, prevención y a las actividades de subsistencia a las que se dedican las familias de las niñas adolescentes.

A lo anterior se suma que el sistema de salud pública guatemalteco ha sido carente de recursos para brindarle una atención de calidad a las y los guatemaltecos, quienes se han visto aún más afectados con la pandemia, ya que hasta la actualidad no se cuenta con una respuesta apropiada al COVID-19, especialmente en el interior de país.

Por lo que a partir de la pandemia y en solidaridad momentos de emergencia, la asociación AMA ahora brinda ayuda humanitaria a las niñas adolescentes, mujeres jóvenes y sus familias Maya Q'eqchí' y mestizas, para que hagan frente de una mejor manera a las emergencias.

Esta respuesta permitió brindar apoyo de alimentos y kit de higiene personal a más de 2,500 personas de 628 familias de comunidades y zonas urbanas

---

marginales Maya Q'eqchí' y mestizas de cinco municipios de Petén, Guatemala, con lo cual fortalecieron la seguridad alimentaria, nutricional, la higiene menstrual y la prevención del COVID-19 de 628 niñas adolescentes, dentro de las cuales 28 viven con discapacidad física y mental.

Además, se dotó de materiales y equipo a los Distritos de Salud del Área de Salud Petén Sur Oriente y del Hospital Distrital de Poptún, Petén, Guatemala. La respuesta no queda ahí, ya que se implementó una campaña de sensibilización a través de 95 programas de radio, 13,000 afiches y cuatro vallas publicitarias con información sobre normas de bioseguridad y prevención de la violencia contra las niñas adolescentes e tiempos de pandemia, lo que permitió llegar a más de 36,000 personas.

Lo anterior en alianza con el Fondo Global para la Niñez, Fondo Global de Mujeres, la Iniciativa VIVA Girls de MADRE, Women Win, Fundación Summit y la Red de Salud de las Mujeres Latinoamericanas y del Caribe.

La presidencia y representación Legal de la Asociación AMA es ejercida por la Licenciada LESLIE MARILY MEJIA CASTELLANOS, según nombramiento de fecha 09 de enero del año 2019, calidad que acredita según la inscripción ante el Registro de Personas Jurídicas del Ministerio de Gobernación de Guatemala bajo la partida trescientos ochenta y siete (387), folio trescientos ochenta y siete (387) del libro cincuenta y ocho (58) de Nombramientos.

La Asociación AMA, tiene como Visión, Ser una organización líder y reconocida, que promueve el desarrollo integral de la mujer, niñez y juventud, a través de programas encaminados al traslado de capacidades y fortalecimiento de las actitudes de liderazgo, participación democrática y desarrollo económico sostenible, con énfasis en la promoción y defensa de los derechos humanos y derechos sexuales y reproductivos de las niñas, adolescentes y jóvenes en el departamento de Petén.

Y como Misión, Ser una organización, no lucrativa, que promueve e impulsa el liderazgo, participación democrática, el acceso a la educación integral en sexualidad, los derechos sexuales y reproductivos y el desarrollo económico sostenible como derechos humanos de las niñas adolescentes, mujeres y juventudes del departamento de Petén. Y su oficina se encuentra ubicada en la 4ª. Calle 5-09, Barrio el Centro, zona 1 del municipio de Poptún, Petén.

La estructura organizativa de Asociación AMA, se presente a través de siguiente organigrama.

---

## ORGANIGRAMA ASOACION AMA.

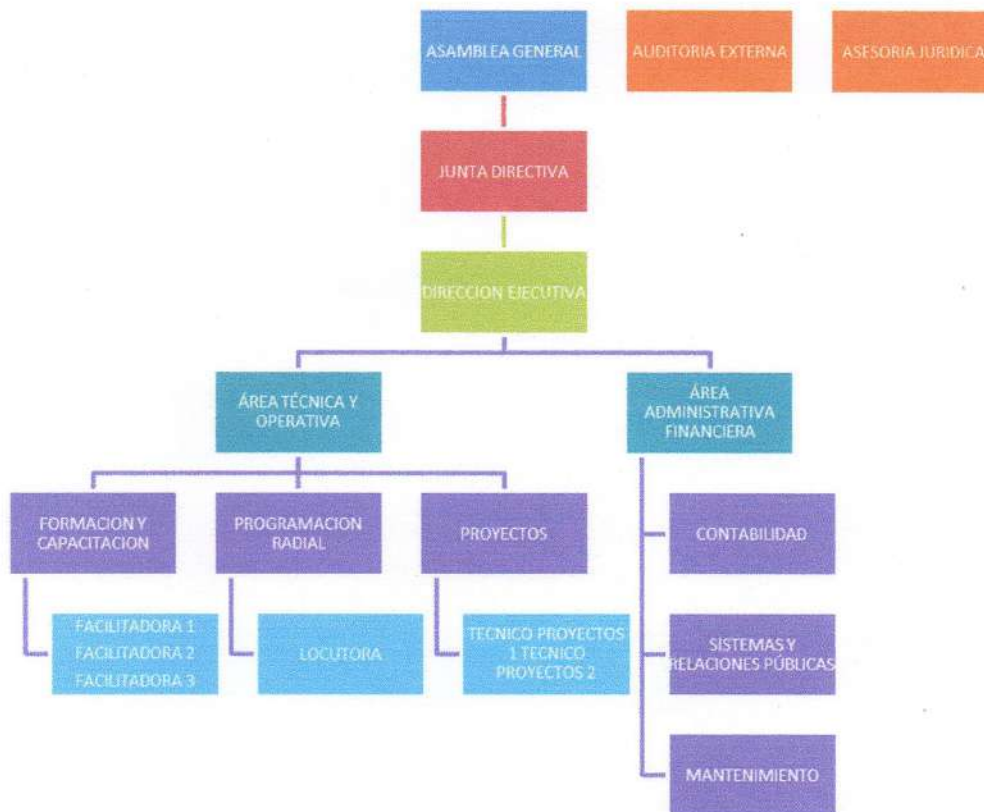

## 2. POLITICAS CONTABLES

### 2.1 METODO DE RECONOCIMIENTO DE INGRESOS Y EGRESOS

La Asociación AMA tiene como política contable el registro de los ingresos cuando recibe y los gastos cuando los ejecuta, este es un procedimiento de reconocimiento de ingresos y egresos aceptado.

### 2.2 CAJA CHICA

Para cubrir gastos emergentes de los proyectos, se asignarán cajas chicas al menos una por proyecto, las cuales no deben exceder de Q 15,000.00 y servirán para cubrir gastos no mayores de Q 1,000.00. Las mismas deberán liquidarse mensualmente o inmediatamente cuando ya no se cuente con saldo en efectivo para cubrir los gastos del mes.

### 3. TIPO DE CAMBIO DE REFERENCIA

El Balance General, Estado de Flujo de Efectivo y Estado de Resultados esta expresado en quetzales moneda oficial de la Republica de Guatemala. De acuerdo a los documentos de respaldo, el tipo de cambio de referencial.

No.	FECHA	TIPO DE CAMBIO
1.	22/07/2019	Q 7.65 por US\$ 1,00
2.	06/08/2019	Q 7.66 por US\$ 1,00
3.	20/12/2019	Q 7.69 por US\$ 1,00
4.	09/03/2020	Q 7.67 por US\$ 1,00
5.	27/03/2020	Q 7.74 por US\$ 1,00
6.	07/04/2020	Q 7.71 por US\$ 1,00
7.	08/05/2020	Q 7.70 por US\$ 1,00
8.	14/05/2020	Q 7.60 por US\$ 1,00
9.	29/05/2020	Q 7.69 por US\$ 1,00
10.	06/07/2020	Q 7.70 por US\$ 1,00
11.	13/08/2020	Q 7.70 por US\$ 1,00
12.	21/09/2020	Q 7.76 por US\$ 1,00
13.	15/10/2020	Q 7.78 por US\$ 1,00
14.	23/10/2020	Q 7.78 por US\$ 1,00
15.	16/11/2020	Q 7.78 por US\$ 1,00
16.	07/12/2020	Q 7.81 por US\$ 1,00

### 4. OBLIGACIONES LABORALES

La Asociación AMA, está obligada de acuerdo a las leyes vigentes del país a pagar al personal que labora en dicha institución.

### 5. INFORMACION DEL FINANCIAMIENTO RECIBIDO POR PARTE DE LA ASOCIACION AMA.

#### 5.1. FINANCIAMIENTOS RECIBIDOS POR PROYECTO Y CONVENIOS SUSCRITOS

No.	DESCRIPCION	MONTO
1.-	<b>Fondo Global de Mujeres:</b> Contrato Donativo # 19-54125R. De fecha 25 de Julio del año 2019.	Q. 75,720.00 y Q. 100,150.00
2.-	<b>GLOBAL FUND FOR CHILDREN:</b> This. Agreement ("Agreement") is made between the Global Fund for children ("GFC") a public charity located at 1411 K Street NW, Suite 1200 Washington, DC 20005 And Asociacion AMA ("Grantee") on July 24, 2019. The Agreement shall have a term from July 22, 2019 to July 21, 2020. The parties hereto agree as follows.	Q. 22,135.40
3.-	<b>GLOBAL FUND FOR CHILDREN:</b> This. Agreement ("Agreement") is made between the Global Fund for children ("GFC") a public charity located at 1411 K Street NW, Suite 1200 Washington, DC 20005 And Asociacion AMA ("Grantee") on november 23, 2019. The Agreement shall have a term of 12 months from November 11, 2019 to november 10, 2020. The parties hereto agree as follows.	Q. 91,062.23
4.-	<b>GLOBAL FUND FOR CHILDREN:</b> This. Agreement ("Agreement") is made between the Global Fund for children ("GFC") a public charity located at 1411 K Street NW, Suite 1200 Washington, DC 20005 And Asociacion AMA ("Grantee") on December 17, 2019. The Agreement shall have a term from December 17, 2019 to March 16, 2020. The parties hereto agree as follows.	Q. 12,050.56
5.-	<b>GLOBAL FUND FOR CHILDREN:</b> This. Agreement ("Agreement") is made between the Global Fund for children ("GFC") a public charity located at 1411 K Street NW, Suite 1200 Washington, DC 20005 And Asociacion AMA ("Grantee") on november 30, 2020. The Agreement shall have a term of 12 months from December 01, 2020 to november 30, 2021. The parties hereto agree as follows.	Q. 123,522.70
6.-	<b>GLOBAL FUND FOR CHILDREN:</b> This. Agreement ("Agreement") is made between the Global Fund for children ("GFC") a public charity located at 1411 K Street NW, Suite 1200 Washington, DC 20005 And Asociacion	Q. 16,585.90

	AMA ("Grantee") on October 9, 2020. The Agreement shall have a term from October 16, 2020 to April 15, 2021. The parties hereto agree as follows.	
7.-	<b>GLOBAL FUND FOR CHILDREN:</b> This. Agreement ("Agreement") is made between the Global Fund for children ("GFC") a public charity located at 1411 K Street NW, Suite 1200 Washington, DC 2005 And Asociacion AMA ("Grantee") on August 11, 2020. The Agreement shall have a term from August 11, 2020 to February 10, 2021. The parties hereto agree as follows.	Q. 22,404.80
8.-	<b>GLOBAL FUND FOR CHILDREN:</b> This. Agreement ("Agreement") is made between the Global Fund for children ("GFC") a public charity located at 1411 K Street NW, Suite 1200 Washington, DC 20005 And Asociacion AMA ("Grantee") on March 25, 2020. The Agreement shall have a term from March 26, 2020 to September 25, 2020. The parties hereto agree as follows.	Q. 26,513.80
9.-	<b>CONVENIO DE COLABORACIÓN ENTRE MADRE Y ASOCIACIÓN AMA:</b> El presente convenio de colaboración entre MADRE con domicilio en 121 West 27th Stree #301, New York, New York 10001, United States, (en lo sucesivo denomiando "MADRE" Y Asociación AMA (en lo sucesivo denominado "Asociación AMA" o "Socio"), una organización no gubernamental con domicilio en Guatemala. Para colaborar para apoyar a las mujeres y niñas de organizaciones de base locales a través de patrocinio financiero, apoyo técnico y para fortalecer la organización para permitir y fortificar su trabajo por la paz.	Q. 223,686.77
10.-	<b>Fundación Fondo de Mujeres del Sur:</b> Para la ejecución del proyecto Conoce, Actúa y Exige "Promoción y defensa de los derecho sociales y reproductivos para la prevención de los embarazos y violencia sexual en niñas y adolescentes en el área sur del Petén Fase III". Según acuerdo de cooperación de proyectos LFS No. 33/2019. De fecha 05 de junio de 2019.	Q. 71,056.00

11.-	<b>Fundación Fondo de Mujeres del Sur:</b> Para la ejecución del proyecto Conoce, Actúa y Exige "Promoción y defensa de los derecho sociales y reproductivos para la prevención de los embarazos y violencia sexual en niñas y adolescentes en el área sur del Petén". Fase IV. Según acuerdo de cooperación de proyectos LFS No. 33/2020. De fecha 01 de Abril de 2020.	Q. 72,144.46
12.-	<b>RED DE SALUD DE LAS MUJERES LATINOAMERICANAS Y DEL CARIBER, RSMLAC:</b> Para la implementación de acciones en ele marco del 28 de Mayo, Dia Internacional de Acción por la salud de las Mujeres "La Salud será feminista".	Q. 2,960.00
13.-	<b>WOMEN WIN: SCHEDULE NL15-SUM-AMA-2020. "PLAY IT FORWARD" PROGRAMME BACKGROUND:</b> This program will support indigenous girls in Guatemala to develop essential genderspecific life skills through sport enabling them to further access their rights, with the local expertise of two local organisations, including the Partner. Date 03/03/2020. With its modification on date 27/10/2020.	Q. 189,920.00 Q. 91,480.00 y Q. 33,740.00

## 5.2 CUENTAS BANCARIAS

Para el manejo de los fondos AMA utiliza la cuenta en Quetzales de depósitos monetarios a nombre de Asociación AMA.

No.	BANCO	CUENTA NO.	NOMBRE DE CUENTA
1.	BANCO G&T CONTINENTAL.	067-0007566-7	ASOCIACION AMA
2.	BANCO G&T CONTINENTAL.	067-0007757-0	ASOCIACION AMA/ CAMY
3.	BANCO G&T CONTINENTAL.	067-0008393-3	ASOCIACION AMA/ FMS
4.	BANCO G&T CONTINENTAL.	067-0008917-9	ASOCIACION AMA/ FCMUJERES
5.	BANCO G&T CONTINENTAL.	067-0009430-2	ASOCIACION AMA/ WOMEN WIN
6.	BANCO DE DESARROLLO RURAL	3360017996	ASOCIACIÓN AMA



Para la emisión de cheques se utilizan firmas mancomunadas y las personas para hacerlos son las siguientes: La Licenciada Leslie Marily Mejía Castellanos, Directora Ejecutiva de la asociación y el señor Francisco Manuel Valle, Director Administrativo Financiero.

## 6. VARIACION DEL SALDO EN FORMA MENSUAL

Para la elaboración del presente cuadro se tomaron en cuenta los registros contables elaborados por la asociación, Estados de Cuenta Bancarios, conciliaciones bancarias.

ASOCIACION AMA  
BANCO G&T CONTINENTAL  
NOMBRE DE LA CUENTA: ASOCIACION AMA  
MOVIMIENTO EN EL AÑO 2020  
CUENTA No. 067-0007566-7

No.	MES	REMESAS	GASTOS	REINTEGROS	DEBITOS	SALDO
	<b>SALDO INICIAL</b>					114,844.87
1	ENERO	0.00	21,697.70	0.00	0.00	93,147.17
2	FEBRERO	0.00	8,950.00	0.00	0.00	84,197.17
3	MARZO	26,513.80	8,139.80	0.00	0.00	102,571.17
4	ABRIL	0.00	18,738.80	0.00	0.00	83,832.37
5	MAYO	0.00	13,482.55	0.00	0.00	70,349.82
6	JUNIO	0.00	17,712.00	0.00	0.00	52,637.82
7	JULIO	0.00	17,618.20	0.00	0.00	35,019.62
8	AGOSTO	22,404.80	21,146.50	0.00	0.00	36,277.92
9	SEPTIEMBRE	0.00	9,666.50	0.00	0.00	26,611.42
10	OCTUBRE	16,585.90	17,952.00	0.00	0.00	25,245.32
11	NOVIEMBRE	0.00	7,797.88	0.00	0.00	17,447.44
12	DICIEMBRE	123,522.70	15,081.76	1,960.00	0.00	<b>127,848.38</b>
<b>TOTALES</b>		<b>189,027.20</b>	<b>177,983.69</b>	<b>1,960.00</b>	<b>0.00</b>	

ASOCIACION AMA  
BANCO G&T CONTINENTAL  
NOMBRE DE LA CUENTA: ASOCIACION AMA/FC MUJERES  
MOVIMIENTO AÑO 2020  
CUENTA No. 067-0008917-9

No.	MES	REMESAS	GASTOS	REINTEGROS	DEBITOS	SALDO
	<b>SALDO INICIAL</b>					420.00
1	ENERO	0.00	0.00	0.00	20.00	400.00
2	FEBRERO	0.00	0.00	0.00	20.00	380.00
3	MARZO	0.00	0.00	0.00	20.00	360.00
4	ABRIL	0.00	0.00	0.00	20.00	340.00
5	MAYO	67,960.00	0.00	0.00	0.00	68,300.00
6	JUNIO	0.00	0.00	0.00	0.00	68,300.00
7	JULIO	0.00	0.00	0.00	0.00	68,300.00
8	AGOSTO	0.00	0.00	0.00	0.00	68,300.00
9	SEPTIEMBRE	45,460.00	0.00	0.00	0.00	113,760.00
10	OCTUBRE	0.00	14,860.00	0.00	0.00	98,900.00
11	NOVIEMBRE	0.00	12,500.00	0.00	0.00	86,400.00
12	DICIEMBRE	0.00	4,035.00	4,450.00	0.00	<b>86,815.00</b>
<b>TOTALES</b>		<b>113,420.00</b>	<b>31,395.00</b>	<b>4,450.00</b>	<b>80.00</b>	

ASOCIACION AMA  
BANCO G&T CONTINENTAL  
NOMBRE DE LA CUENTA: ASOCIACION AMA/WOMEN WIN  
MOVIMIENTO AÑO 2020  
CUENTA No. 067-0009430-2

No.	MES	REMESAS	GASTOS	REINTEGROS	DEBITOS	SALDO
	<b>SALDO INICIAL</b>					879.00
1	ENERO	0.00	0.00	0.00	20.00	859.00
2	FEBRERO	0.00	0.00	0.00	20.00	839.00
3	MARZO	189,920.00	14,420.00	0.00	0.00	176,339.00
4	ABRIL	0.00	6,476.00	0.00	0.00	169,863.00
5	MAYO	0.00	6,787.00	0.00	0.00	163,076.00
6	JUNIO	0.00	74,827.00	0.00	0.00	88,249.00
7	JULIO	91,480.00	41,247.00	0.00	0.00	138,482.00
8	AGOSTO	0.00	6,477.00	0.00	0.00	132,005.00
9	SEPTIEMBRE	0.00	7,622.00	0.00	0.00	124,383.00
10	OCTUBRE	0.00	10,202.00	0.00	0.00	114,181.00
11	NOVIEMBRE	33,740.00	10,162.00	0.00	0.00	137,759.00
12	DICIEMBRE	0.00	9,936.00	3,146.00	0.00	<b>130,969.00</b>
<b>TOTALES</b>		<b>315,140.00</b>	<b>30,300.00</b>	<b>3,146.00</b>	<b>40.00</b>	

ASOCIACION AMA  
BANCO DE DESARROLLO RURAL  
NOMBRE DE LA CUENTA: ASOCIACION AMA  
MOVIMIENTO AÑO 2020  
CUENTA No. 3360017996

No.	MES	REMEAS	GASTOS	REINTEGROS	DEBITOS	SALDO
	SALDO INICIAL					1,000.00
1	ABRIL	0.00	0.00	0.00	0.00	1,000.00
2	MAYO	223,686.77	30,220.00	0.00	0.00	194,466.77
3	JUNIO	0.00	19,501.00	0.00	0.00	174,965.77
4	JULIO	0.00	34,857.00	0.00	0.00	140,108.77
5	AGOSTO	0.00	5,581.00	0.00	0.00	134,527.77
6	SEPTIEMBRE	0.00	12,889.00	0.00	0.00	121,638.77
7	OCTUBRE	0.00	9,968.50	0.00	0.00	111,670.27
8	NOVIEMBRE	0.00	8,622.50	0.00	0.00	103,047.77
9	DICIEMBRE	0.00	16,225.00	3,520.00	0.00	<b>90,342.77</b>
		<b>223,686.77</b>	<b>34,816.00</b>	<b>3,520.00</b>	<b>0.00</b>	

#### INTEGRACION DEL SALDO

No.	NUMERO DE CUENTA	NOMBRE DE CUENTA	MONTO
1.	067-0007566-7	ASOCIACION AMA	Q. 127,848.32
2.	067-0007757-0	ASOCIACION AMA/ CAMY	Q. 90,777.80
3.	067-0008393-3	ASOCIACION AMA/ FMS	Q. -
4.	067-0008917-9	ASOCIACION AMA/ FCMUJERES	Q. 86,815.00
5.	067-0009430-2	ASOCIACION AMA/ WOMEN WIN	Q. 130,969.00
6.	3360017996	BANCO DE DESARROLLO RURAL	Q. 90,342.77
		<b>TOTAL</b>	<b>Q. 526,752.89</b>

6.1 MOVIMIENTO MENSUAL DE CHEQUES POR CUENTA

ASOCIACION AMA  
BANCO G&T CONTINENTAL  
NOMBRE DE LA CUENTA: ASOCIACION AMA  
MOVIMIENTO EN EL AÑO 2020  
CUENTA No. 067-0007566-7

DEL	AL	MES	INGRESOS	GASTOS	SALDO
		<b>SALDO INICIAL</b>			114,844.87
73452815	73452818	ENERO	0.00	21,697.70	93,147.17
73452819	73452821	FEBRERO	0.00	8,950.00	84,197.17
73452822	73452824	MARZO	26,513.80	8,139.80	102,571.17
73452825	73452830	ABRIL	0.00	18,738.80	83,832.37
73452831	73452837	MAYO	0.00	13,482.55	70,349.82
73452838	73452845	JUNIO	0.00	17,712.00	52,637.82
73452846	73452850	JULIO	0.00	14,418.20	38,219.62
87133276	87133277	JULIO		3,200.00	35,019.62
87133278	87133283	AGOSTO	22,404.80	21,146.50	36,277.92
87133284	87133288	SEPTIEMBRE	0.00	9,666.50	26,611.42
87133289	87133293	OCTUBRE	16,585.90	17,952.00	25,245.32
87133294	87133296	NOVIEMBRE	0.00	7,797.88	17,447.44
87133297	87133299	DICIEMBRE	125,482.70	15,081.76	<b>127,848.38</b>
			<b>190,987.20</b>	<b>177,983.69</b>	

ASOCIACION AMA  
BANCO G&T CONTINENTAL  
NOMBRE DE LA CUENTA: ASOCIACION AMA/CAMY  
MOVIMIENTO AÑO 2020  
CUENTA No. 067-0007757-0

DEL	AL	MES	INGRESOS	GASTOS	SALDO
		<b>SALDO INICIAL</b>			<b>73,373.25</b>
66032498	66032499	ENERO	0.00	8,125.00	65,248.25
66032500	66032500	FEBRERO	0.00	2,216.00	63,032.25
82091751	82091752	FEBRERO	0.00	9,125.00	53,907.25
82091753	82091759	MARZO	0.00	14,252.75	39,654.50
82091760	82091765	ABRIL	0.00	18,326.70	21,327.80
82091766	82091770	MAYO	2,960.00	13,983.00	10,304.80
82091771	82091773	JUNIO	2,479.00	12,295.00	488.80
-	-	JULIO	0.00	20.00	468.80
-	-	AGOSTO	0.00	20.00	448.80
-	-	SEPTIEMBRE	0.00	30.00	418.80
82091774	82091774	OCTUBRE	100,150.00	3,125.00	97,443.80
82091775	82091776	NOVIEMBRE	0.00	8,125.00	89,318.80
82091777	82091778	DICIEMBRE	4,711.00	3,252.00	<b>90,777.80</b>
			<b>110,300.00</b>	<b>92,895.45</b>	

ASOCIACION AMA  
BANCO G&T CONTINENTAL  
NOMBRE DE LA CUENTA: ASOCIACION AMA/FMS  
MOVIMIENTO AÑO 2020  
CUENTA No. 067-0008393-3

DEL	AL	MES	INGRESOS	GASTOS	SALDO
		<b>SALDO INICIAL</b>			<b>39,198.11</b>
72836767	72836773	ENERO	0.00	15,000.00	24,198.11
72836774	72836781	FEBRERO	1,970.00	25,748.00	420.11
-	-	MARZO	0.00	20.00	400.11
72836782	72836783	ABRIL	72,144.46	7,200.00	65,344.57
72836784	72836786	MAYO	0.00	4,402.00	60,942.57
72836787	72836789	JUNIO	0.00	6,287.60	54,654.97
72836790	72836792	JULIO	0.00	3,700.00	50,954.97
72836793	72836795	AGOSTO	0.00	5,099.00	45,855.97
72836796	72836800	SEPTIEMBRE	0.00	10,512.00	35,343.97
87790476	87790484	OCTUBRE	0.00	20,122.00	15,221.97
87790485	87790490	NOVIEMBRE	0.00	7,921.50	7,300.47
87790491	87790495	DICIEMBRE	3,562.60	10,863.07	0.00
<b>TOTALES</b>			<b>77,677.06</b>	<b>116,875.17</b>	

ASOCIACION AMA  
BANCO G&T CONTINENTAL  
NOMBRE DE LA CUENTA: ASOCIACION AMA/FC MUJERES  
MOVIMIENTO AÑO 2020  
CUENTA No. 067-0008917-9

DEL	AL	MES	INGRESOS	GASTOS	SALDO
		<b>SALDO INICIAL</b>			420.00
-	-	ENERO	0.00	20.00	400.00
-	-	FEBRERO	0.00	20.00	380.00
-	-	MARZO	0.00	20.00	360.00
59057671	59057672	ABRIL	0.00	20.00	340.00
59057673	59057673	MAYO	67,960.00	0.00	68,300.00
59057674	59057475	JUNIO	0.00	0.00	68,300.00
68628976	68628976	JUNIO	0.00	0.00	68,300.00
68628977	68628979	JULIO	0.00	0.00	68,300.00
68628980	68628982	AGOSTO	0.00	0.00	68,300.00
68628983	68628987	SEPTIEMBRE	45,460.00	0.00	113,760.00
68629000	68629002	OCTUBRE	0.00	14,860.00	98,900.00
68629003	68629009	NOVIEMBRE	0.00	12,500.00	86,400.00
68629010	68629012	DICIEMBRE	4,450.00	4,035.00	<b>86,815.00</b>
			<b>117,870.00</b>	<b>31,435.00</b>	

ASOCIACION AMA  
BANCO G&T CONTINENTAL  
NOMBRE DE LA CUENTA: ASOCIACION AMA/WOMEN WIN  
MOVIMIENTO AÑO 2020  
CUENTA No. 067-0009430-2

DEL	AL	MES	INGRESOS	GASTOS	SALDO
		<b>SALDO INICIAL</b>			879.00
-	-	ENERO	0.00	20.00	859.00
-	-	FEBRERO	0.00	20.00	839.00
73452949	73452950	MARZO	189,920.00	6,820.00	183,939.00
81006227	81006230	MARZO	0.00	7,600.00	176,339.00
81006231	81006233	ABRIL	0.00	6,476.00	169,863.00
81006234	81006238	MAYO	0.00	6,787.00	163,076.00
81006239	81006247	JUNIO	0.00	74,827.00	88,249.00
81006248	81006251	JULIO	91,480.00	41,247.00	138,482.00
81006252	81006254	AGOSTO	0.00	6,477.00	132,005.00
81006255	81006258	SEPTIEMBRE	0.00	7,622.00	124,383.00
81006259	81006263	OCTUBRE	0.00	10,202.00	114,181.00
81006264	81006268	NOVIEMBRE	33,740.00	10,162.00	137,759.00
81006269	81006273	DICIEMBRE	3,146.00	9,936.00	<b>130,969.00</b>

**318,286.00 188,196.00**

ASOCIACION AMA  
BANCO DE DESARROLLO RURAL  
NOMBRE DE LA CUENTA: ASOCIACIÓN AMA  
MOVIMIENTO AÑO 2020  
CUENTA No. 3360017996

DEL	AL	MES	INGRESOS	GASTOS	SALDO
		<b>SALDO INICIAL</b>			1,000.00
-	-	ABRIL	0.00	0.00	1,000.00
001	004	MAYO	223,686.77	30,220.00	194,466.77
005	007	JUNIO	0.00	19,501.00	174,965.77
008	011	JULIO	0.00	34,857.00	140,108.77
012	013	AGOSTO	0.00	5,581.00	134,527.77
014	017	SEPTIEMBRE	0.00	12,889.00	121,638.77
018	020	OCTUBRE	0.00	9,968.50	111,670.27
021	023	NOVIEMBRE	0.00	8,622.50	103,047.77
024	029	DICIEMBRE	3,520.00	16,225.00	<b>90,342.77</b>

**227,206.77 137,864.00**

ASOCIACION AMA  
BANCO G&T CONTINENTAL  
NOMBRE DE LA CUENTA: ASOCIACION AMA/CAMY  
MOVIMIENTO AÑO 2020  
CUENTA No. 067-0007757-0

No.	MES	REMESAS	GASTOS	REINTEGROS	DEBITOS	SALDO
	<b>SALDO INICIAL</b>					<b>73,373.25</b>
1	ENERO	0.00	8,125.00	0.00	0.00	65,248.25
2	FEBRERO	0.00	11,341.00	0.00	0.00	53,907.25
3	MARZO	0.00	14,252.75	0.00	0.00	39,654.50
4	ABRIL	0.00	18,326.70	0.00	0.00	21,327.80
5	MAYO	2,960.00	13,983.00	0.00	0.00	10,304.80
6	JUNIO	0.00	12,295.00	2,479.00	0.00	488.80
7	JULIO	0.00	0.00	0.00	20.00	468.80
8	AGOSTO	0.00	0.00	0.00	20.00	448.80
9	SEPTIEMBRE	0.00	0.00	0.00	30.00	418.80
10	OCTUBRE	100,150.00	3,125.00	0.00	0.00	97,443.80
11	NOVIEMBRE	0.00	8,125.00	0.00	0.00	89,318.80
12	DICIEMBRE	0.00	3,252.00	4,711.00	0.00	<b>90,777.80</b>
<b>TOTALES</b>		<b>103,110.00</b>	<b>92,825.45</b>	<b>7,190.00</b>	<b>70.00</b>	

ASOCIACION AMA  
BANCO G&T CONTINENTAL  
NOMBRE DE LA CUENTA: ASOCIACION AMA/FMS  
MOVIMIENTO AÑO 2020  
CUENTA No. 067-0008393-3

No.	MES	REMESAS	GASTOS	REINTEGROS	DEBITOS	SALDO
	<b>SALDO INICIAL</b>					<b>39,198.11</b>
1	ENERO	0.00	15,000.00	0.00	0.00	24,198.11
2	FEBRERO	0.00	25,748.00	1,970.00	0.00	420.11
3	MARZO	0.00	0.00	0.00	20.00	400.11
4	ABRIL	72,144.46	7,200.00	0.00	0.00	65,344.57
5	MAYO	0.00	4,402.00	0.00	0.00	60,942.57
6	JUNIO	0.00	6,287.60	0.00	0.00	54,654.97
7	JULIO	0.00	3,700.00	0.00	0.00	50,954.97
8	AGOSTO	0.00	5,099.00	0.00	0.00	45,855.97
9	SEPTIEMBRE	0.00	10,512.00	0.00	0.00	35,343.97
10	OCTUBRE	0.00	20,122.00	0.00	0.00	15,221.97
11	NOVIEMBRE	0.00	7,921.50	0.00	0.00	7,300.47
12	DICIEMBRE	0.00	10,863.07	3,562.60	0.00	<b>0.00</b>
<b>TOTALES</b>		<b>72,144.46</b>	<b>116,855.17</b>	<b>5,532.60</b>	<b>20.00</b>	

## **7. PROCEDIMIENTOS APLICADOS EN EL PROCESO DE AUDITORIA**

- Revisión de las cláusulas de los convenios de cooperación.
- Revisión de la documentación que respaldan los gastos efectuados
- Revisión Libro de Bancos
- Verificación de manuales
- Revisión de Conciliaciones Bancarias
- Comparación de Gastos con el presupuesto aprobado
- Revisión de Informes financieros
- Revisión de informes narrativos
- Revisión de gastos de Caja Chica
- Revisión de registros del Inventario

## **8. REGISTROS CONTABLES**

### **8.1 DOCUMENTACION DE RESPALDO**

Se efectuó una revisión de toda la documentación de respaldo la cual consiste en facturas, recibos y se cruzo información con cheques girados.

### **8.2 HOJAS ELECTRONICAS**

Para llevar el registro de sus operaciones contables la asociación se apoya en el uso del software Excel.

## **9. MANUALES Y POLITICAS**

- MANUAL DE POLÍTICAS, NORMAS Y PROCEDIMIENTOS ADMINISTRATIVOS Y FINANCIEROS DE ASOCIACIÓN AMA
  - MANUAL DE FUNCIONES DE ASOCIACIÓN AMA
  - REGLAMENTO USO DE VEHÍCULOS DE ASOCIACIÓN AMA
  - PROTOCOLO PARA DESARROLLO DE EVENTOS DE COMUNICACIÓN, INFORMACIÓN Y SOCIALIZACIÓN DE ASOCIACIÓN AMA
-



- PLAN DE SEGURIDAD DE ASOCIACION AMA
- MANUAL DE SISTEMA DE GARANTÍA INTERNA DE LA CALIDAD (SGIC) DE ASOCIACIÓN AMA
- POLÍTICA DE NO-DISCRIMINACIÓN Y CÓDIGO DE ÉTICA DE ASOCIACIÓN AMA
- POLÍTICA DE ANTICORRUPCIÓN DE ASOCIACIÓN AMA
- POLITICA DE SALVAGUARDA -PROTECCIÓN ORGANIZACIONAL DE NIÑAS, NIÑOS Y ADOLESCENTES- DE ASOCIACIÓN AMA
- PLAN ESTRATÉGICO DE ASOCIACIÓN AMA
- PLAN DE DESARROLLO ORGANIZACIONAL DE ASOCIACIÓN AMA

## 10. ACTIVIDADES REALIZADAS

La Asociación AMA para la ejecución de los diferentes proyectos realizados en el año 2020, desarrollo las actividades siguientes:

- Proyecto: "Empodérate, Incide y Toma Partido contra la violencia".

15 Emisiones de la tercera temporada del programa radio bilingüe Español-Q'eqchi "El ABC de la Sexualidad"	
13 de junio de 2020	Programa 1: Autoestima
20 de junio de 2020	Programa 2: Plan de vida
28 de junio de 2020	Programa 3: Autocuidado en tiempos de pandemia.
04 de julio de 2020	Programa 4: Liderazgo y emprendimiento de las adolescentes.
11 de julio de 2020	Programa 5: Importancia de la participación democrática de las adolescentes y jóvenes.
16 de julio de 2020	Programa 6: Riesgos y consecuencias de los embarazos en niñas adolescentes.
25 de julio de 2020	Programa 7: Prevención de los embarazos en niñas adolescentes.
01 de agosto de 2020	Programa 8: La trata de personas.
08 de agosto de 2020	Programa 9: Riesgos y consecuencias del uso de drogas y alcohol.
15 de agosto de 2020	Programa 10: Tipos de violencia.
22 de agosto de 2020	Programa 11: Prevención de la violencia doméstica en tiempos de pandemia.

29 de agosto de 2020	Programa 12: Prevención de la violencia sexual.
05 de septiembre de 2020	Programa 13: Prevención de la violencia desde el noviazgo.
12 de septiembre de 2020	Programa 14: Plan de emergencia durante el noviazgo.
19 de septiembre de 2020	Programa 15: Recordatorio de temas.
<b>1 Taller sobre Autocuidado y manejo del estrés en tiempos de pandemia, a integrantes de Red de Derivación para la Atención a Mujeres Víctimas de Delito del Sur de Petén.</b>	
18, 21 y 22 de diciembre de 2020	1 Taller sobre Autocuidado y manejo del estrés en tiempos de pandemia, a integrantes de Red de Derivación para la Atención a Mujeres Víctimas de Delito del Sur de Petén.
<b>600 Kit de Alimentos de la canasta básica, donados a las familias de las niñas adolescentes voluntarias de AMA</b>	
Junio a julio de 2020	Se realizó la coordinación y logística para la entrega de 600 Kit de Alimentos de la canasta básica a las familias de las niñas adolescentes voluntarias de AMA

- Proyecto: "Empoderando a Niñas Adolescentes".

<b>II Encuentro Anual de Socios de la Iniciativa Empoderando a Niñas Adolescentes</b>	
Enero de 2020	II Encuentro Anual de Socios de la Iniciativa Empoderando a Niñas Adolescentes, realizado en Honduras.
<b>1 Plan de Comunicación de Asociación AMA</b>	
Enero a diciembre 2020	Se desarrolló la Consultoría para poder elaborar el Plan de Comunicación de Asociación AMA
<b>1 Rediseño y actualización de la página web de Asociación AMA y Capacitación a colaboradores de AMA, sobre la gestión de la Website de Asociación AMA</b>	
Enero a diciembre 2020	Se desarrolló el Rediseño y actualización de la página web de Asociación AMA y se realizó 1 Capacitación a colaboradores de AMA, sobre la gestión de la Website de Asociación AMA
<b>15 Emisiones de la tercera temporada del programa radio bilingüe Español-Q'eqchi "El ABC de la Sexualidad" transmitido por Radio Shekina</b>	
30 de marzo de 2020	Programa 1: Coronavirus y la salud de las niñas y mujeres

06 de abril de 2020	Programa 2: Coronavirus y las medidas de contención
13 de abril de 2020	Programa 3: Logoterapia y COVID-19
20 de abril de 2020	Programa 4: Previniendo el COVID-19 desde casa
27 de abril de 2020	Programa 5: Coronavirus ¿Cómo ayudar a las niñas y niños a sobrellevar el estrés
04 de mayo de 2020	Programa 6: Coronavirus y violencia intrafamiliar
11 de mayo de 2020	Programa 7: COVID-19 y los tipos de violencia contra la mujer
18 de mayo de 2020	Programa 8: Violencia sexual y la vulnerabilidad de las mujeres en tiempos de pandemia
25 de mayo de 2020	Programa 9: COVID-19 y cómo prevenir la violencia contra las niñas adolescentes y mujeres
01 de junio de 2020	Programa 10: COVID-19 y el autocuidado de las niñas adolescentes
08 de junio de 2020	Programa 11: COVID-19 y cómo afecta el sistema educativo para niñas y adolescentes
15 de junio de 2020	Programa 12: Educación en tiempos de COVID y cómo afecta a las niñas adolescentes
22 de junio de 2020	Programa 13: Efectos negativos de la pandemia en la educación de las niñas adolescentes
29 de junio de 2020	Programa 14: COVID-19 y la importancia de la lactancia materna
06 de julio de 2020	Programa 15: Importancia de garantizar la salud mental y sexual de las niñas adolescentes durante la pandemia
<b>15 Emisiones de la tercera temporada del programa radio bilingüe Español-Q'eqchi "El ABC de la Sexualidad" transmitido por Radio U'Tan Kaj</b>	
30 de marzo de 2020	Programa 1: Coronavirus y la salud de las niñas y mujeres
06 de abril de 2020	Programa 2: Coronavirus y las medidas de contención
13 de abril de 2020	Programa 3: Logoterapia y COVID-19
20 de abril de 2020	Programa 4: Previniendo el COVID-19 desde casa
27 de abril de 2020	Programa 5: Coronavirus ¿Cómo ayudar a las niñas y niños a sobrellevar el estrés
04 de mayo de 2020	Programa 6: Coronavirus y violencia intrafamiliar

11 de mayo de 2020	Programa 7: COVID-19 y los tipos de violencia contra la mujer
18 de mayo de 2020	Programa 8: Violencia sexual y la vulnerabilidad de las mujeres en tiempos de pandemia
25 de mayo de 2020	Programa 9: COVID-19 y cómo prevenir la violencia contra las niñas adolescentes y mujeres
01 de junio de 2020	Programa 10: COVID-19 y el autocuidado de las niñas adolescentes
08 de junio de 2020	Programa 11: COVID-19 y cómo afecta el sistema educativo para niñas y adolescentes
15 de junio de 2020	Programa 12: Educación en tiempos de COVID y cómo afecta a las niñas adolescentes
22 de junio de 2020	Programa 13: Efectos negativos de la pandemia en la educación de las niñas adolescentes
29 de junio de 2020	Programa 14: COVID-19 y la importancia de la lactancia materna
06 de julio de 2020	Programa 15: Importancia de garantizar la salud mental y sexual de las niñas adolescentes durante la pandemia
<b>15 Emisiones de la tercera temporada del programa radio bilingüe Español-Q'eqchi "El ABC de la Sexualidad", transmitido por Radio Shekina</b>	
24/08/2020	Programa 1: La educación de las niñas adolescentes en tiempos de pandemia.
31/08/2020	Programa 2: Pensar y sentir de las niñas adolescentes con la educación a distancia.
07/09/2020	Programa 3: Dificultades que afrontan las madres y padres de familia con la educación a distancia de las niñas adolescentes.
14/09/2020	Programa 4: Desafíos del uso de la tecnología para los docentes.
21/09/2020	Programa 5: Aprendizaje autodidacta y su importancia en la nueva normalidad.
05/10/2020	Programa 6: La violencia en las niñas adolescentes en tiempos de pandemia.
12/10/2020	Programa 7: Día de la niña y su derecho a vivir una vida libre de violencia.
19/10/2020	Programa 8: Los tipos de violencia que sufren las niñas adolescentes.
26/10/2020	Programa 9: Embarazo en niñas adolescente en tiempos de pandemia.
02/11/2020	Programa 10: La violencia en las niñas adolescentes en tiempos de pandemia.

09/11/2020	Programa 11: Autoestima ¿Cómo está tu autoestima?
16/11/2020	Programa 12: ¿Tu autoestima está por los cielos o por los suelos?
30/11/2020	Programa 13: Día internacional de las personas con discapacidad
07/12/2020	Programa 14: Causas porque soy como soy
14/12/2020	Programa 15: Como me afecta mi nivel de autoestima
<b>1 Campaña de Prevención al COVID-19</b>	
Agosto a diciembre 2020	Se implementó 1 Campaña Prevención COVID-19, que consistió en el diseño, impresión y distribución de afiches bilingüe Español-Q'eqchi. Así como el diseño, instalación y pago de espacio de vallas publicitarias.
<b>1 Reunión de la Mesa Técnica Departamental de Petén del PLANEA</b>	
20 de octubre de 2020	1 Reunión de coordinación de la Mesa Técnica Departamental de Petén del PLANEA
<b>28 Bolsas de viveres y kit de higiene a 28 niñas adolescentes Maya Q'eqchi' y Mestizas con discapacidad y sus familias</b>	
Junio a julio de 2020	Se realizó la coordinación y logística para la entrega de viveres y kit de higiene a 28 niñas adolescentes Maya Q'eqchi' y Mestizas con discapacidad y sus familias

- Proyecto: "Dialogo y estrategias para la promoción de los Derechos Sexuales y Reproductivos de las niñas y adolescentes de Petén, Guatemala, Fase I".

<b>1 Reunión de la Mesa Técnica Prevenir con Educación departamental de Petén.</b>	
09-03-2020	1 Reunión de la Mesa Técnica "Prevenir con Educación" departamental de Petén.
<b>15 emisiones del programa radio bilingüe Español-Q'eqchi "El ABC de la Sexualidad" por Radio UtanKaj</b>	
08/02/2020	Programa 1: Apertura de la quinta temporada del ABC de la Sexualidad "El noviazgo"
15/02/2020	Programa 2: Violencia en el noviazgo
22/02/2020	Programa 3: Igualdad de género

29/02/2020	Programa 4: Violencia de género
07/03/2020	Programa 5: Día Internacional de la Mujer
14/03/2020	Programa 6: Derechos Sexuales y Reproductivos
21/03/2020	Programa 7: Coronavirus y la salud de las niñas y mujeres
28/03/2020	Programa 8: Derecho a "Decidir cuándo, con quién y cuántos hijos tener".
04/04/2020	Programa 9: ¿Qué es la planificación familiar y sus beneficios?
11/04/2020	Programa 10: Conociendo los métodos de planificación familiar
18/04/2020	Programa 11: El aborto y sus consecuencias
25/04/2020	Programa 12: Trata de personas
02/05/2020	Programa 13: Relaciones a distancia y el uso que le damos a la tecnología
09/05/2020	Programa 14: El manejo adecuado del estrés para prevenir la violencia contra de la mujer
16/05/2020	Programa 15: Cierre de la quinta temporada y recordatorio de temas
<b>1 Campaña de Prevención COVID-19</b>	
Abril a diciembre 2020	1 Campaña Prevención COVID-19, que consistió en la compra y dotación de auto parlante, mascarillas y termómetros para fortalecer las medidas de prevención implementadas por el Ministerio de Salud Pública.

- Proyecto: "COVID 19 y la salud de Niñas y Mujeres maya Q'eqchi y mestizas del Sur de Petén, Guatemala".

<b>4 Emisiones de la tercera temporada del programa radio bilingüe Español-Q'eqchi "El ABC de la Sexualidad"</b>	
10 de mayo de 2020	Programa 1: COVID-19 y la salud de las niñas y mujeres.
17 de mayo de 2020	Programa 2: COVID-19 y cómo afecta nuestra salud emocional.
24 de mayo de 2020	Programa 3: Importancia de la salud sexual y reproductiva en tiempos de pandemia.
31 de mayo de 2020	Programa 4: Día de acción por la salud integral de las mujeres

- Proyecto: Conoce, Actúa y Exige "Promoción y Defensa de los Derechos Sexuales y Reproductivos para la Prevención de los Embarazos y Violencia Sexual en Niñas y Adolescentes en el Área Sur de Petén Fase III".

<b>1 Seminario sobre Educación Integral en Sexualidad y Prevención de la Violencia Sexual</b>	
07 de febrero de 2020	Segundo Seminario sobre Educación Integral en Sexualidad y Prevención de la Violencia Sexual
<b>1 Taller de Autocuidado y Team building, a miembros de la Mesa Técnica Prevenir con Educación del Sur Oriente de Petén</b>	
11 de febrero de 2020	Taller sobre Estándares de Calidad para Atención a Adolescentes, dirigido a funcionarias y funcionarios de los centros y puestos de salud del Área de Salud Petén Suroriente.
<b>2 reuniones de la Mesa Técnica "Prevenir con Educación" Distrital del Sur de Petén.</b>	
10 de enero de 2020	Segunda Reunión de la Mesa Técnica Prevenir con Educación del Sur Oriente de Petén
27 de enero de 2020	Tercera Reunión de la Mesa Técnica Prevenir con Educación del Sur Oriente de Petén
<b>4 emisiones del programa radio bilingüe Español-Q'eqchi "El ABC de la Sexualidad" por Radio Shekina</b>	
08 de enero 2020	Programa 12: Relaciones a distancia
15 de enero 2020	Programa 13: Trata de personas
22 de enero 2020	Programa 14: Identidad y orientación sexual
29 de enero 2020	Programa 15: Recordatorio de temas y cierre de la tercer temporada

- Proyecto: Conoce, Actúa y Exige "Promoción y Defensa de los Derechos Sexuales y Reproductivos para la Prevención de los Embarazos y Violencia Sexual en Niñas y Adolescentes en el Área Sur de Petén Fase IV".

<b>9 Talleres a las y los funcionarios de 10 Distritos de Salud del Área de Salud Petén Sur Oriente y Petén Norte, Estándares de calidad de Atención Diferenciada a las Adolescentes</b>	
10 de septiembre de 2020	Taller para el establecimiento de estrategias de fortalecimiento del acceso a la salud sexual y reproductiva de las adolescentes, dirigido a las y los funcionarios del Distrito de Salud de San Francisco, Petén.

17 de septiembre de 2020	Taller para el establecimiento de estrategias de fortalecimiento del acceso a la salud sexual y reproductiva de las adolescentes, dirigido a las y los funcionarios del Distrito de Salud de Flores, Petén.
01 de octubre de 2020	Taller para el establecimiento de estrategias de fortalecimiento del acceso a la salud sexual y reproductiva de las adolescentes, dirigido a las y los funcionarios del Distrito de Salud de San José, Petén.
02 de octubre de 2020	Taller para el establecimiento de estrategias de fortalecimiento del acceso a la salud sexual y reproductiva de las adolescentes, dirigido a las y los funcionarios del Distrito de Salud de El Chal, Petén.
09 de octubre de 2020	Taller para el establecimiento de estrategias de fortalecimiento del acceso a la salud sexual y reproductiva de las adolescentes, dirigido a las y los funcionarios del Distrito de Salud de Dolores, Petén.
16 de octubre de 2020	Taller para el establecimiento de estrategias de fortalecimiento del acceso a la salud sexual y reproductiva de las adolescentes, dirigido a las y los funcionarios del Distrito de Salud de Poptún, Petén.
23 de octubre de 2020	Taller para el establecimiento de estrategias de fortalecimiento del acceso a la salud sexual y reproductiva de las adolescentes, dirigido a las y los funcionarios del Distrito de Salud de San Luis, Petén.
30 de octubre de 2020	Taller para el establecimiento de estrategias de fortalecimiento del acceso a la salud sexual y reproductiva de las adolescentes, dirigido a las y los funcionarios del Distrito de Salud de Chacté, Petén.
20 de noviembre de 2020	Taller para el establecimiento de estrategias de fortalecimiento del acceso a la salud sexual y reproductiva de las adolescentes, dirigido a las y los funcionarios del Distrito de Salud de Santa Ana, Petén.
<b>1 Taller sobre la importancia de la atención integral y diferenciada para las niñas adolescentes y autocuidado en tiempos de pandemia</b>	
11 de diciembre de 2020	Taller sobre la importancia de la atención integral y diferenciada para las niñas adolescentes y autocuidado en tiempos de pandemia, dirigido al equipo de colaboradoras de la Asociación AMA.
<b>2 reuniones de la Mesa Técnica "Prevenir con Educación" del Sur de Petén.</b>	
07 de octubre de 2020	Primera Reunión de la Mesa Técnica Prevenir con Educación del Sur Oriente de Petén



09 de noviembre de 2020	Segunda Reunión de la Mesa Técnica Prevenir con Educación del Sur Oriente de Petén
<b>15 emisiones del programa radio bilingüe Español-Q'eqchi "El ABC de la Sexualidad" por Radio Shekina</b>	
25 de abril de 2020	Programa 1: COVID-19 y la violencia contra la Mujer
02 de mayo de 2020	Programa 2: La violencia doméstica en tiempos de pandemia
09 de mayo de 2020	Programa 3: Cómo prevenir la violencia sexual en tiempos de cuarentena
16 de mayo de 2020	Programa 4: Violencia económica contra las mujeres en tiempos de pandemia
23 de mayo de 2020	Programa 5: Riesgos que enfrentan las niñas y mujeres en tiempos de pandemia
30 de mayo de 2020	Programa 6: Planificación familiar y los métodos existentes
06 de junio de 2020	Programa 7: Sexualidad responsable
13 de junio de 2020	Programa 8: Derecho a "Decidir cuándo con quién y cuántos hijos tener"
20 de junio de 2020	Programa 9: Prevención de los embarazos en niñas y adolescentes
28 de junio de 2020	Programa 10: Riesgos y consecuencias de los embarazos en niñas y adolescentes
04 de julio de 2020	Programa 11: El aborto y sus consecuencias
11 de julio de 2020	Programa 12: Tipos de infecciones de transmisión sexual y sus consecuencias
18 de julio de 2020	Programa 13: Infecciones de transmisión sexual (Herpes, Sífilis y Virus del Papiloma Humano)
25 de julio de 2020	Programa 14: Día mundial contra la trata de personas
01 de agosto de 2020	Programa 15: Recordatorio de temas y cierre de la temporada

- Proyecto: "Programa de Desarrollo Personal y Mejoramiento Profesional" (PACE Mujeres (por sus siglas en inglés))

<b>1 Seminario sobre Educación Integral en Sexualidad y Prevención de la Violencia Sexual</b>	
Octubre y noviembre de 2020	Se diseñó el Cuadernillo de trabajo del Programa de Desarrollo Personal y Mejoramiento Profesional PACE-Mujeres (por sus siglas en inglés), y se revisó el Cuadernillo de trabajo del Programa de Desarrollo Personal y Mejoramiento Profesional PACE –Niñas.

- Proyecto: "Play It Forward and PACE Girls"

<b>4 Talleres de fortalecimiento de las metodologías deportivas dirigidos a las 6 entrenadoras de AMA</b>	
9 de marzo de 2020	Primer Taller de fortalecimiento de las metodologías deportivas sobre fútbol base y arbitraje, dirigidos a las entrenadoras de Asociación AMA.
10 de marzo de 2020	Segundo Taller de fortalecimiento de las metodologías deportivas sobre fútbol base y arbitraje, dirigidos a las entrenadoras de Asociación AMA.
11 de marzo de 2020	Tercer Taller de fortalecimiento de las metodologías deportivas sobre fútbol base y arbitraje, dirigidos a las entrenadoras de Asociación AMA.
12 de marzo de 2020	Cuarto Taller de fortalecimiento de las metodologías deportivas sobre fútbol base y arbitraje, dirigidos a las entrenadoras de Asociación AMA.
<b>1 Reunión de coordinación con la comunidad educativa del programa Play It Forward and PACE Girls</b>	
13 de marzo de 2020	Reunión de coordinación con la comunidad educativa del programa Play It Forward and PACE Girls
<b>600 Kit de Higiene personal donados a las familias de las niñas adolescentes voluntarias de AMA</b>	
Junio a julio de 2020	Se realizó la coordinación y logística para la entrega de 600 Kit de Higiene personal a las familias de las niñas adolescentes voluntarias de AMA
<b>5 Coordinación, logística y entrega de bolsas de útiles de higiene y de alimentos proporcionadas a las niñas adolescentes del programa Play It Forward and PACE Girls</b>	
16/06/2020	Coordinación, logística y entrega de bolsas de útiles de higiene y de alimentos proporcionadas a las niñas adolescentes participantes del programa Play It Forward and PACE Girls, en la Escuela de Educación Primaria Barrio Las Plantas, Poptún, Petén.
17/06/2020	Coordinación, logística y entrega de bolsas de útiles de higiene y de alimentos proporcionadas a las niñas adolescentes participantes del programa Play It Forward and PACE Girls, en la Escuela de Educación Primaria Barrio Las Joyas, Poptún, Petén.
18/06/2020	Coordinación, logística y entrega de bolsas de útiles de higiene y de alimentos proporcionadas a las niñas adolescentes participantes del programa Play It Forward and PACE Girls, en la Escuela de Educación Primaria Barrio Ixobel, Poptún, Petén.

Lic. Juan Ramón Alberto Valle Alegría  
Tel. 502 55960415

- Contador Público y Auditor  
Colegiado 10517

19/06/2020	Coordinación, logística y entrega de bolsas de útiles de higiene y de alimentos proporcionadas a las niñas adolescentes participantes del programa Play It Forward and PACE Girls, en la Escuela de Educación Primaria Barrio Santa María, Poptún, Petén.
23/06/2020	Coordinación, logística y entrega de bolsas de útiles de higiene y de alimentos proporcionadas a las niñas adolescentes participantes del programa Play It Forward and PACE Girls, en la Escuela de Educación Primaria Barrio Santa Bárbara Machaquilá, Poptún, Petén.
<b>1 Campaña de Prevención del COVID-19</b>	
De junio a diciembre de 2020	Se implementó 1 Campaña Prevención COVID-19, que consistía en el diseño, impresión y distribución de afiches bilingüe Español-Q'eqchi

LIC. JUAN RAMON ALBERTO VALLE ALEGRIA  
CONTADOR PÚBLICO Y AUDITOR  
COLEGIADO 10,517

Lic. Juan Ramón Alberto Valle Alegría  
CONTADOR PÚBLICO Y  
AUDITOR  
COL. 10,517





## Colegio de Economistas, Contadores Públicos y Auditores y Administradores de Empresas

El (la) infrascrito(a) Secretario(a) de la Junta Directiva del Colegio de Economistas, Contadores Públicos y Auditores y Administradores de Empresas:

### CERTIFICA

Que el (la) Licenciado (a) Juan Ramón Alberto Valle Alegría , es colegiado (a) Activo (a), con el No. 10517 de consiguiente goza de los privilegios y esta sujeto a las obligaciones que la Ley de Colegiación Profesional Obligatoria, confiere a los miembros activos de este Colegio; encontrándose en calidad de colegiado activo hasta el mes de **abril del 2021** por tener canceladas las cuotas del colegio hasta el mes de (**enero/2021**) Timbre (**enero/2021**).

A solicitud del (de la) interesado (a), se extiende la presente en la ciudad de Guatemala, a los trece días del mes de enero de dos mil veintiuno.

Profesión: Contador Público y Auditor/USAC ;/, Colegiado(a) el: **04/05/2006**



Lic. Elmen Vosbell Mérida Méndez  
Secretario Junta Directiva

Nota: Esta certificación fue impresa en papel bond el día 13 de enero de 2021 y tiene vigencia hasta la fecha indicada en este documento. Para los usos que al (a la) interesado (a) convenga deberá verificar su autenticidad a través del link <http://www.ccee.org.gt/> o bien llamando al PBX: 2208-4500 o 2360-2953, 2360-6367, 2360-4944. Es importante consumir el documento, para no dar mal uso al mismo.

13/01/2021 09:37

DS

**Centrales 0 Calle 15-46, Zona 15, Colonia El Maestro 8o. Nivel, Código Postal 01015,  
PBX: 22084500 Sede Torre Café 7ª Avenida 1-20, Zona 4, Tercer Nivel oficina 340  
Tels. 23602953, 23606367 23604944 E-mail: [administracion@ccee.org.gt](mailto:administracion@ccee.org.gt),  
Web: [www.ccee.org.gt](http://www.ccee.org.gt) - Guatemala, C.A.**

81d40e0aa7656e92f6410cbb09208973

