

Lic. Juan Ramón Alberto Valle Alegría
Tel. 502 55960415

- Contador Público y Auditor
Colegiado 10517

ASOCIACION AMA
Auditoria de Estados Financieros
Por el Período comprendido del 01 de Enero 2022
Al 31 de Diciembre de 2022

DICTAMEN DEL CONTADOR PÚBLICO Y AUDITOR INDEPENDIENTE

Licenciada
Leslie Marily Mejía Castellanos
Directora Ejecutiva
Asociación AMA
Poptún, Petén.

He auditado los estados financieros adjuntos de la ASOCIACION AMA que comprenden el estado de situación financiera al 31 de diciembre de 2022, el estado del resultado y el estado de flujos de efectivo al ejercicio anual terminado en dicha fecha, y las notas, que incluyen un resumen de las políticas contables significativas y otra información explicativa.

La Dirección es responsable de la preparación y presentación fiel de los Estados Financieros adjuntos de conformidad con las Normas Internacionales de contabilidad y del control interno necesario para la preparación y presentación fiel de los estados financieros libres de errores significativos.

Mi responsabilidad es expresar una opinión sobre los estados financieros adjuntos basada en el trabajo de auditoría realizado de conformidad con las Normas Internacionales de Auditoría. Dichas normas exigen que cumplamos los requerimientos con las Normas Internacionales de Auditoría. Dichas normas exigen que cumplamos los requerimientos de ética aplicables y que planifiquemos y ejecutemos la auditoría con el fin de obtener una seguridad razonable sobre si los estados financieros están libres de errores significativos.

Una auditoría conlleva la aplicación de procedimientos destinados a obtener evidencia de auditoría sobre los importes e información revelada en los estados financieros. Los procedimientos seleccionados dependen del juicio del auditor, incluida la valoración de los riesgos de errores significativos en los estados financieros consolidados, debido a fraude o error.

Al efectuar dicha valoración de riesgos, el auditor tiene en cuenta el control interno relevante para la preparación y presentación fiel por parte de la entidad de los estados financieros con el fin de diseñar los procedimientos de auditoría

Lic. Juan Ramón Alberto Valle Alegría
Tel. 502 55960415

- Contador Público y Auditor
Colegiado 10517

adecuados en las circunstancias, y no con la finalidad de expresar una opinión sobre la eficacia del control interno de la entidad. Una auditoría también incluye la evaluación de la adecuación de las políticas contables aplicadas y de la razonabilidad de las estimaciones contables realizadas por la Dirección, así como la evaluación de la presentación de los estados financieros en su conjunto.

Considero que la evidencia de auditoría que he obtenido proporciona una base suficiente y adecuada para emitir opinión de auditoría.

En mi opinión, los estados financieros consolidados expresan la imagen fiel de la situación financiera de la ASOCIACION AMA al 31 de diciembre de 2022, y de sus resultados y flujos de efectivo correspondientes al ejercicio anual terminado en dicha fecha, de conformidad con las Normas Internacionales de Contabilidad.



Lic. Juan Ramón Alberto Valle Alegría
Contador Público y Auditor
Colegiado 10,517

Lic. Juan Ramón Alberto Valle Alegría
CONTADOR PÚBLICO Y
AUDITOR
COL. 10,517



BALANCE GENERAL
PERIODO: AL 31 DE DICIEMBRE DEL 2022
"ASOCIACION AMA"
4TA. CALLE 5-009 ZONA 1, POPTUN, PETEN
CIFRAS EXPRESADAS EN QUETZALES

ACTIVO			
<u>NO CORRIENTE</u>			
MOBILIARIO Y EQUIPO	18,389.00		
DEP. AC. MOB Y EQUIPO	<u>3,677.80</u>	14,711.20	
EQUIPO DE COMPUTO	22,850.00		
DEP. AC. EQUIPO DE COMPUTO	<u>7,615.91</u>	15,234.10	
VEHICULO	214,900.00		
DEP. AC. VEHICULOS	<u>42,980.00</u>	171,920.00	201,865.30
<u>CORRIENTE</u>			
CAJA Y BANCO		Q 51,260.20	
UTILES Y ENSERES		3,490.00	Q 54,750.20
SUMA DEL ACTIVO			<u>Q 256,615.50</u>
<u>PASIVO Y PATRIMONIO</u>			
PASIVO			SIN MOVIMIENTO
PATRIMONIO			<u>Q 256,615.50</u>
CUENTA CAPITAL			<u>Q 256,615.50</u>

ESTADOS DE RESULTADOS PERDIDAS Y GANANCIAS

PERIODO: AL 31 DE DICIEMBRE DEL 2022

"ASOCIACION AMA"

4TA. CALLE 5-009 ZONA 1, POPTUN, PETEN

CIFRAS EXPRESADAS EN QUETZALES

INGRESOS

DONACIONES

SALDO INGRESOS AÑO 2021		260,728.80
DONACIONES RECIBIDAS		587,376.34
MEMBRESIA		800.00
OTROS INGRESOS		7,473.60
SUMAN LOS INGRESOS		<u>856,378.74</u>

GASTOS DE OPERACIÓN

ALQUILERES	28,450.00	
ALIMENTACION	42,460.00	
IMPUESTOS	1,624.45	
MANEJO DE CUENTAS	300.00	
VARIOS	279,413.29	
SUELDOS	325,350.00	
PUBLICIDAD	24,900.00	
DEPRECIACIONES	93,074.02	
SEGUROS	9,546.78	805,118.54
SALDO POSITIVO AL 31 DE DICIEMBRE DEL 2022		<u>51,260.20</u>

FLUJO DE CAJA
PERIODO: AL 31 DE DICIEMBRE DEL 2022
"ASOCIACION AMA"
4TA. CALLE 5-009 ZONA 1, POPTUN, PETEN
CIFRAS EXPRESADAS EN QUETZALES

FLUJO DE EFECTIVO POR LAS ACTIVIDADES DE OPERACIÓN(CON SALDO ANTERIOR)		848,105.14
INGRESOS POR ACTIVIDAD DE OPERACIÓN		
(-) PAGOS A PROVEEDORES	Q	-
(-) PAGOS A TERCEROS	Q	-
COSTO POR LAS ACTIVIDADES DE VENTAS		Q -
FLUJO DE EFETIVO POR ACTIVIDADES DE INVERSION		
GASTOS GENERALES Y GASTOS VARIOS		Q 805,118.54
FLUJO NETO POR ACTIVADES DE OPERACIÓN		.
OTROS INGRESOS:		
VARIOS (MEMBRESIA, INTERESES, ETC.)		8,273.60
EFFECTIVO AL FINAL DEL PERIODO		<u>51,260.20</u>

ASOCIACION AMA
NOTAS A LOS ESTADOS FINANCIEROS
Por el Período comprendido del 01 de Enero de 2022
Al 31 de Diciembre de 2022

1. ANTECEDENTES, SITUACION JURIDICA Y REPRESENTACION LEGAL

Durante el año 2011 surge la idea de crear una organización que se dedicara al apoyo del desarrollo niñas adolescentes y mujeres jóvenes de la región del sureste de Petén basándose en las necesidades locales. Esta iniciativa toma forma en 2012 con el nombre de Agrupación Juvenil de Mujeres Activas de donde se deriva el nombre de AMA. Este término se convierte en el nombre de la organización cuando se establece la figura legal de Asociación en 2016. El término AMA deja de ser un acrónimo y pasa a ser el nombre organizacional al momento de registrarse oficialmente. Ese mismo año, AMA recibe el galardón internacional reconocido como “Con y Para las Niñas” otorgado por un colectivo de ocho donantes bajo la coordinación de Stars Foundation¹, una entidad con sede en Inglaterra que tiene como objetivo mejorar la vida de las niñas.

A través de la constitución legal, la agrupación adopta la figura de Asociación sin ánimo de lucro basados en el Código Civil de Guatemala, el Código Procesal, Civil y Mercantil, la Ley de Organizaciones No Gubernamentales para el Desarrollo² y su Reglamento, así como el Reglamento de Inscripción de Asociaciones Civiles. De esta manera, AMA se convierte en “una organización de carácter privado, no lucrativa, no religiosa, apolítica, es social, cultural, educativa, humanitaria, de asistencia y servicio social y de desarrollo integral de la comunidad”, cuyo objetivo es “la beneficencia y apoyo social y humanitario dirigido a aquellas áreas de las comunidades en las cuales se detecta pobreza y pobreza extrema económica”, preceptos establecidos en los Estatutos de la organización.

Estos Estatutos establecen que la Asociación velará “por el bienestar y desarrollo de la niñez, adolescencia, juventud, la mujer, y la comunidad en su conjunto; además seguridad integral, seguridad ciudadana, convivencia, juventud, desarrollo integral,

¹ Las organizaciones agrupadas para otorgar el premio fueron; EMPOWER, Mama Cash, Fundación NOVO, Plan de Reino Unido, Fondo Mundial para la Infancia, Fundación Nike, Fondo Malala y la misma Fundación Stars.

² Esta última ley fue emitida en 2003, modificada en el año 2020, reformando algunos artículos del Código Civil. En 2021 se emitió el Reglamento de la misma.

derechos humanos, desarrollo social, desarrollo general y ambiental sostenible, prevención de violencia desde cualquier perspectiva". Establece su sede en la cabecera municipal de Poptún, Petén, atendiendo directamente en su primera etapa a los municipios del sureste del departamento, siendo: San Luis, Poptún, Dolores, El Chal y Santa Ana. En su segunda fase, AMA amplía su cobertura a las otras subregiones de Petén, sin embargo, solamente con acciones de formación a personal de instituciones para lograr incidencia en cascada.

Para finales del 2021, AMA presenta una línea de vida organizacional que puede dividirse en etapas, las que presentan un lapso de tiempo de cinco años entre cada una. Cada fase muestra cambios organizacionales diferenciando transiciones entre ellas en cuanto a la gestión.

La Etapa Fundacional consistió en las acciones de creación, de conformarse como Agrupación Juvenil de Mujeres Activas a convertirse en Asociación, como una organización legalmente establecida lo cual ocurre en el lapso de tiempo entre el 2012 al 2016, cuando el Fondo Centroamericano de Mujeres (FCAM) les otorga fondos en el que se contempla la realización de los trámites legales necesarios para su inscripción, como parte del Proyecto "Fortalecimiento organizativo como estrategia para la defensa de los derechos de la mujer joven del sur de Petén".

El haber establecido su figura legal ha sido una condición relevante para la gestión de fondos directamente. A partir del año 2017 AMA incrementa su número de cooperantes y proyectos, de esta manera crece también su intervención. Esta dinámica dio como resultado el posicionamiento de la Asociación y el reconocimiento por parte de las instituciones estatales y otras organizaciones de la subregión donde se desenvuelve.

Con este cambio de estatus legal se inició una nueva etapa que va de 2017 a 2021 durante la cual se han desarrollado los instrumentos administrativos, financieros, políticas internas y herramientas técnicas a la vez que se incrementan los proyectos y las cooperaciones, con algunas de las cuales se fueron estableciendo vínculos de confianza que propició que las primeras refirieran a AMA a otras agencias de cooperación, abriendo espacios para la búsqueda de nuevos fondos, marcando un gran paso a su crecimiento organizacional.

Una revisión y actualización del Plan de Desarrollo Organizacional como parte del proceso de reflexión interna realizado en septiembre del año 2021, les lleva a impulsar la actualización de su plan estratégico, dada la necesidad de orientar y gestionar de manera eficiente su labor. Este proceso permitió continuar el análisis

interno para redefinir sus líneas de trabajo y buscar el logro de impactos, partiendo del objetivo propuesto en los Estatutos de creación.

Con el establecimiento de esta planificación estratégica se inicia una nueva fase que coincide además con el desarrollo de una línea de trabajo que ha surgido tras la experiencia de la pandemia de COVID 19 y la necesidad de atender la gestión de riego desde la visión humanitaria marcando pasos de resiliencia. El tiempo durante la pandemia no impidió continuar con la labor, se aprovechó para crecer como organización e innovar en la búsqueda de fondos lo que les ha permitido incrementar su presupuesto.

La Asociación AMA en la actualidad es reconocida a nivel local, departamental, nacional e internacional como una organización local dinámica, con personal joven, comprometido, genuino, bilingüe, que trabaja por las niñas adolescentes y mujeres jóvenes en el sureste de Petén, un sector que presenta demanda por la débil atención gubernamental. Es reconocida como una organización que impulsa la equidad de género a través del empoderamiento de las niñas adolescentes y mujeres jóvenes y es vista como una entidad de apoyo para las instituciones de gobierno quienes trabajan en la temática. Es quizá la organización más joven, que en pocos años ha logrado establecerse como una organización de referencia en esta temática. Este posicionamiento llevó a que fueran anfitriones del Procurador de Derechos Humanos de Guatemala, así como del Vicepresidente de la República en 2021 durante una visita al departamento de Petén.

AMA ha propiciado cambios en la metodología de trabajo para atender las necesidades del sector juvenil, antes se conmemoraban fechas relacionadas con la equidad de género y violencia a través de la realización de marchas activistas, sin embargo, ahora estas acciones han evolucionado hacia la promoción y desarrollo de eventos más críticos como la realización de foros. Las actividades anteriores permitían tener presencia, pero no se tenía impacto, ahora se promueve la reflexión para incidir en cambios de mentalidad y de conducta.

La Asociación realiza actividades recreativas para comunicar e informar a través del deporte, la radio y las redes sociales, innovando para llegar al público deseado, lo que les diferencia de otras organizaciones que trabajan en temas de juventud y género. A esta metodología se suma el trabajo que se realiza para promover el acceso al conocimiento a través de la técnica de cascada que se desarrolla al capacitar a maestras y maestros, así como al personal de salud, llegando a un mayor número de población, van creando su propio contenido y reforzando su identidad como organización local.

AMA ha logrado establecerse como vínculo entre las instituciones de gobierno y la población en los temas relativos a juventud y violencia sexual o de género, lo que les ha permitido realizar procesos de incidencia para institucionalizar los compromisos adquiridos, por ejemplo, en la Carta Acuerdo "Prevenir con Educación" firmada en 2016 entre el Ministerio de Salud y Asistencia Social (MSPAS) y el Ministerio de Educación (MINEDUC), actualizada en 2020 con vigencia al 2025. Se trata de un Convenio de Cooperación Interinstitucional entre ambas instituciones en el que se establecieron compromisos para incluir la Educación Integral en Sexualidad en los programas escolares, pero que eran necesarios socializarlos y buscar su implementación en el departamento de Petén.

La Asociación adoptó los preceptos de la Carta Acuerdo, logrando realizar incidencia en su aplicación en el departamento de Petén, a través del establecimiento de la Mesa técnica "Prevenir con Educación" conformada por MINEDUC y el MSPAS y la Asociación. Esta Mesa ha logrado que el MINEDUC se apropiara del desarrollo de un diplomado de Educación Integral de la Sexualidad y Prevención de la Violencia que venía desarrollando la Asociación AMA, a través del cual se forma a los docentes para que a su vez puedan educar a sus estudiantes sobre educación integral en sexualidad y prevención de la violencia, actividades que está contemplado en la Carta Acuerdo, pero el MINEDUC no lo estaba realizando.

Para que este diplomado continuara bajo la modalidad virtual durante la pandemia, en el año 2020 AMA impartió un curso a los asesores del MINEDUC a nivel departamental para enseñarles mecanismos de uso de las plataformas digitales. Como resultado del proceso de formación a maestros a través del diplomado que se inició en 2016, el porcentaje de escuelas donde se imparte Educación Integral en Sexualidad y Prevención de la Violencia se ha posicionado de 0% a 28% en la subregión sureste del departamento de Petén, lo cual se va incrementando a todo el departamento al haberse expandido la formación a maestras y maestros por parte del MINEDUC. La Dirección General de Acreditación y Certificación del MINEDUC certificó a AMA en el programa de Educación Integral en Sexualidad por 5 años, además AMA tiene ratificado un convenio con el despacho del Ministerio de Educación para realizar trabajo conjunto.

La presidencia y representación Legal de la Asociación AMA es ejercida por MARIA NEJIA MEJIA CASTELLANOS, según nombramiento de fecha 31 de diciembre del año 2021, calidad que acredita según la inscripción ante el Registro de Personas Jurídicas del Ministerio de Gobernación de Guatemala bajo la partida doscientos sesenta y cuatro (264), folio doscientos sesenta y cuatro (264) del libro ochenta y nueve (89) de Nombramientos.

La Asociación AMA, tiene como Visión: Niñas, adolescentes y mujeres jóvenes de Petén, Guatemala conocen, exigen y promueven sus derechos y de otras, gracias a su liderazgo, autoestima y seguridad.

Y como Misión: Fortalecer el liderazgo de niñas, adolescentes y mujeres jóvenes en Petén, Guatemala, a través de procesos educativos e incidencia para prevenir embarazos tempranos y violencia de género. Y su oficina se encuentra ubicada en la 4ª. Calle 5-09, Barrio el Centro, zona 1 del municipio de Poptún, Petén.

La estructura organizativa de Asociación AMA, se presente a través de siguiente organigrama.

ORGANIGRAMA ASOCIACION AMA

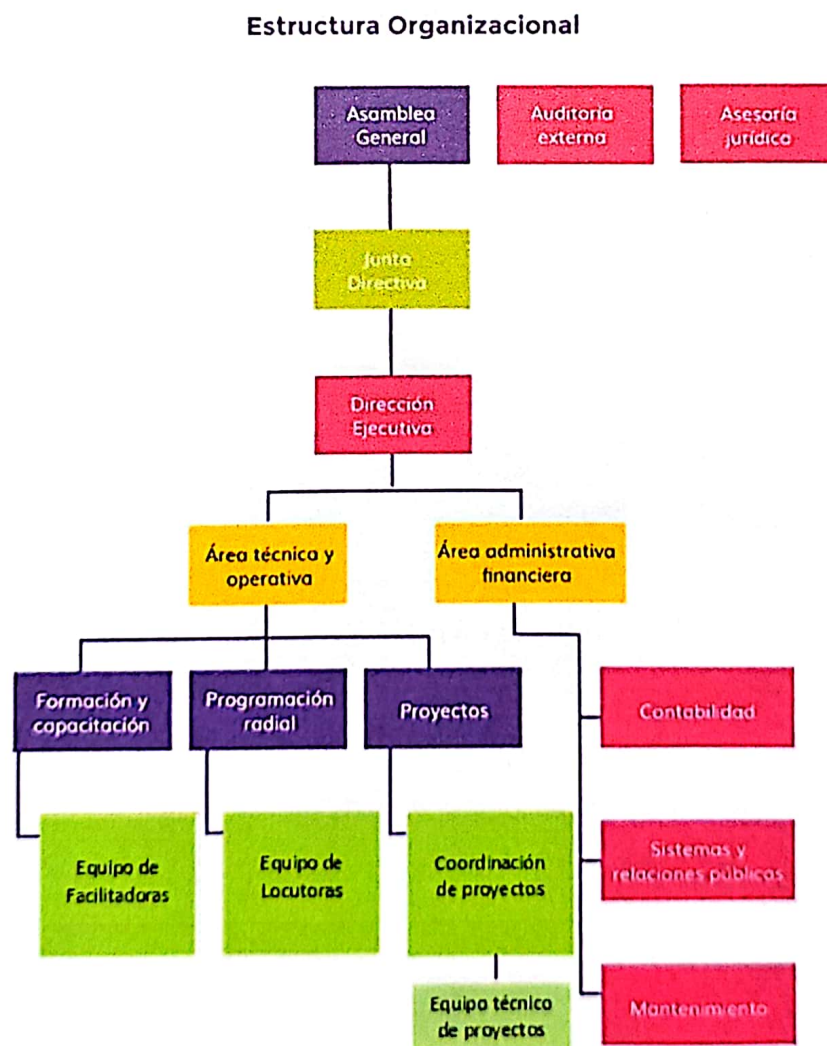

2. POLITICAS CONTABLES

2.1 METODO DE RECONOCIMIENTO DE INGRESOS Y EGRESOS

La Asociación AMA tiene como política contable el registro de los ingresos cuando recibe y los gastos cuando los ejecuta, este es un procedimiento de reconocimiento de ingresos y egresos aceptado.

2.2 Depreciación: Para el calculo de la depreciación se utiliza el Método Directo, aplicando los porcentajes establecido en la Ley del Impuesto Sobre la Renta.

2.3 CAJA CHICA

Para cubrir gastos emergentes de los proyectos, se asignarán cajas chicas al menos una por proyecto, las cuales no deben exceder de Q 15,000.00 y servirán para cubrir gastos no mayores de Q 1,000.00. Las mismas deberán liquidarse mensualmente o inmediatamente cuando ya no se cuente con saldo en efectivo para cubrir los gastos del mes.

3. TIPO DE CAMBIO DE REFERENCIA

El Balance General, Estado de Flujo de Efectivo y Estado de Resultados esta expresado en quetzales moneda oficial de la Republica de Guatemala. De acuerdo a los documentos de respaldo, el tipo de cambio de referencial.

No.	FECHA	TIPO DE CAMBIO
1.	24/03/2021	Q 7.72 por US\$ 1,00
2.	22/12/2021	Q 7.72 por US\$ 1,00
3.	07/01/2022	Q 7.71 por US\$ 1,00
4.	27/01/2022	Q 7.68 por US\$ 1,00
5.	09/03/2022	Q 7.70 por US\$ 1,00
6.	16/05/2022	Q 7.66 por US\$ 1,00
7.	22/07/2022	Q 7.73 por US\$ 1,00
8.	09/09/2022	Q 7.79 por US\$ 1,00

4. OBLIGACIONES LABORALES

La Asociación AMA, está obligada de acuerdo a las leyes vigentes del país a pagar al personal que labora en dicha institución.

5. INFORMACION DEL FINANCIAMIENTO RECIBIDO POR PARTE DE LA ASOCIACION AMA.

5.1. FINANCIAMIENTOS RECIBIDOS POR PROYECTO Y CONVENIOS SUSCRITOS

No.	DESCRIPCION	MONTO
1.-	GLOBAL FUND FOR CHILDREN: This. Agreement ("Agreement") is made between the Global Fund for children ("GFC") a public charity located at 1411 K Street NW, Suite 1200 Washington, DC 20005 And Asociación AMA ("Grantee") on June 13, 2022. The Agreement shall have a term of Months, from June 01, 2021 to Mayo 31, 2022. The parties hereto agree as follows.	Q. 115,031.04
2.-	GLOBAL FUND FOR CHILDREN: This. Agreement ("Agreement") is made between the Global Fund for children ("GFC") a public charity located at 1411 K Street NW, Suite 1200 Washington, DC 20005 And Asociación AMA ("Grantee") on December 2, 2021. The Agreement shall have a term of 12 months from December 2021 to December 30,2022. The parties hereto agree as follows.	Q. 122,403.40
3.-	GLOBAL FUND FOR CHILDREN: This. Agreement ("Agreement") is made between the Global Fund for children ("GFC") a public charity located at 1411 K Street NW, Suite 1200 Washington, DC 20005 And Asociación AMA ("Grantee") on January 25, 2021. The Agreement shall have a term from January 31,2022 to January 30, 2023. The parties hereto agree as follows.	Q. 5,908.20

4.	GLOBAL FUND FOR CHILDREN: This. Agreement ("Agreement") is made between the Global Fund for children ("GFC") a public charity located at 1411 K Street NW, Suite 1200 Washington, DC 20005 And Asociación AMA ("Grantee") on April 29, 2022. The Agreement shall have a term from May 05,2022 to May 04,2023. The parties hereto agree as follows.	Q. 5,101.90
5.-	WOMEN WIN:" This Schedule is legally connected to the signed Partnership Agreement between Women Win and the Partner. The clauses and conditions included therein also pertain to this Schedule. "PLAY IT FORWARD: ORGANISATIONAL SUSTAINABILITY AND FINANCIAL RESILIENCE" BACKGROUND This program aims to continue providing support to the implementing partners of Summit Foundation's Play It Forward, and will focus on strengthening their organizational sustainability and financial resilience.	Q. 115,720.00
6.-	Tinker: To support the grantee's project titled a safe and effective school reopening process during covid-19 pandemic on the terms conditions set forth in the agreement. All Payments with respect to the Grant (and any interest earned thereon) will be used by Grantee only for purposes that are charitable within the meaning of Section. 501 (c) (3) of the U.S Internal revenue code and specifically to support the project as described above and for no other purpose. The Grant period will be for 12 months, beginning of April 01, 201 and ending on march 31, 2022.	Q. 497,170.00
7.-	Fondo Global de Mujeres: Contrato Donativo #21-57618R de Fecha 17 de diciembre del año 2021.	Q. 114,970.00

5.2 CUENTAS BANCARIAS

Para el manejo de los fondos AMA utiliza la cuenta en Quetzales de depósitos monetarios a nombre de Asociación AMA.

No.	BANCO	CUENTA NO.	NOMBRE DE CUENTA
1.	BANCO G&T CONTINENTAL.	067-0007566-7	ASOCIACION AMA
2.	BANCO G&T CONTINENTAL.	067-0007757-0	ASOCIACION AMA/ CAMY
3.	BANCO G&T CONTINENTAL.	067-0008917-9	ASOCIACION AMA/ FCMUJERES
4.	BANCO G&T CONTINENTAL.	067-0009430-2	ASOCIACION AMA/ WOMEN WIN
5.	BANCO DE DESARROLLO RURAL	3360017996	ASOCIACIÓN AMA
6.	BANCO G&T CONTINENTAL.	067-11114-1	ASOCIACIÓN AMA

Para la emisión de cheques se utilizan firmas mancomunadas y las personas para hacerlos son las siguientes: La Licenciada Leslie Marily Mejía Castellanos, Directora Ejecutiva de la asociación y el señor Francisco Manuel Valle, Director Administrativo Financiero.

6. VARIACION DEL SALDO EN FORMA MENSUAL

Para la elaboración del presente cuadro se tomaron en cuenta los registros contables elaborados por la asociación, Estados de Cuenta Bancarios, conciliaciones bancarias.

ASOCIACION AMA
BANCO G&T CONTINENTAL
NOMBRE DE LA CUENTA: ASOCIACION AMA
MOVIMIENTO EN EL AÑO 2022
CUENTA No. 067-0007566-7

No.	MES	REMESAS	GASTOS	REINTEGROS	DEBITOS	SALDO
	SALDO INICIAL					30,244.88
1	ENERO	128,311.60	29,685.00	0.00	0.00	128,871.48
2	FEBRERO	0.00	20,950.00	0.00	0.00	107,921.48
3	MARZO	0.00	28,735.00	0.00	0.00	79,186.48
4	ABRIL	0.00	19,991.00	0.00	0.00	59,195.48
5	MAYO	5,101.90	21,150.00	0.00	0.00	43,147.38
6	JUNIO	0.00	19,612.50	0.00	0.00	23,534.88
7	JULIO	0.00	7,851.25	0.00	0.00	15,683.63
8	AGOSTO	0.00	7,762.25	0.00	0.00	7,921.38
9	SEPTIEMBRE	0.00	6,792.50	0.00	30.00	1,098.88
10	OCTUBRE	407.79	500.00	0.00	30.00	976.67
11	NOVIEMBRE	0.00	334.00	0.00	30.00	612.67
12	DICIEMBRE	250.00	250.00	0.00	30.00	582.67
TOTALES		134,071.29	163,613.50	0.00	120.00	

ASOCIACION AMA
BANCO G&T CONTINENTAL
NOMBRE DE LA CUENTA: ASOCIACION AMA/CAMY
MOVIMIENTO AÑO 2022
CUENTA No. 067-0007757-0

No.	MES	REMESAS	GASTOS	REINTEGR	DEBITOS	SALDO
	SALDO INICIAL					115,238.80
1	ENERO	0.00	10,550.00	0.00	0.00	104,688.80
2	FEBRERO	0.00	2,094.00	0.00	0.00	102,594.80
3	MARZO	0.00	29,063.00	0.00	0.00	73,531.80
4	ABRIL	0.00	17,656.50	0.00	0.00	55,875.30
5	MAYO	0.00	15,675.00	0.00	0.00	40,200.30
6	JUNIO	0.00	14,425.00	0.00	0.00	25,775.30
7	JULIO	0.00	12,927.00	0.00	0.00	12,848.30
8	AGOSTO	0.00	5,500.00	3,920.50	0.00	11,268.80
9	SEPTIEMBRE	0.00	5,500.00	0.00	0.00	5,768.80
10	OCTUBRE	0.00	5,500.00	0.00	30.00	238.80
11	NOVIEMBRE	0.00	0.00	0.00	30.00	208.80
12	DICIEMBRE	0.00	0.00	0.00	30.00	178.80
TOTALES		0.00	118,890.50	3,920.50	90.00	

ASOCIACION AMA
BANCO G&T CONTINENTAL
NOMBRE DE LA CUENTA: ASOCIACION AMA/FC MUJERES
MOVIMIENTO AÑO 2022
CUENTA No. 067-0008917-9

No.	MES	REMESAS	GASTOS	REINTEGROS	DEBITOS	SALDO
	SALDO INICIAL					340.00
1	ENERO	0.00	0.00	0.00	30.00	310.00
2	FEBRERO	0.00	0.00	0.00	30.00	280.00
3	MARZO	0.00	0.00	0.00	30.00	250.00
4	ABRIL	0.00	0.00	0.00	30.00	220.00
5	MAYO	0.00	0.00	0.00	30.00	190.00
6	JUNIO	0.00	0.00	0.00	0.00	190.00
7	JULIO	0.00	0.00	0.00	0.00	190.00
8	AGOSTO	0.00	0.00	0.00	0.00	190.00
9	SEPTIEMBRE	0.00	0.00	0.00	0.00	190.00
10	OCTUBRE	0.00	0.00	0.00	10.00	180.00
11	NOVIEMBRE	0.00	0.00	0.00	10.00	170.00
12	DICIEMBRE	0.00	0.00	400.00	45.00	525.00
TOTALES		0.00	0.00	400.00	215.00	

ASOCIACION AMA
BANCO DE DESARROLLO RURAL
NOMBRE DE LA CUENTA: ASOCIACION AMA
MOVIMIENTO AÑO 2022
CUENTA No. 3360017996

No.	MES	REMESAS	GASTOS	REINTEGROS	DEBITOS	SALDO
	SALDO INICIAL					1,000.00
1	ENERO	0.00	0.00	0.00	0.00	1,000.00
2	FEBRERO	0.00	0.00	0.00	0.00	1,000.00
3	MARZO	0.00	0.00	0.00	0.00	1,000.00
4	ABRIL	0.00	0.00	0.00	0.00	1,000.00
5	MAYO	0.00	0.00	0.00	0.00	1,000.00
6	JUNIO	0.00	0.00	0.00	0.00	1,000.00
7	JULIO	115,031.04	7,000.00	0.00	0.00	109,031.04
8	AGOSTO	0.00	17,713.00	0.00	0.00	91,318.04
9	SEPTIEMBRE	0.00	9,872.00	0.00	0.00	81,446.04
10	OCTUBRE	0.00	33,632.16	0.00	0.00	47,813.88
11	NOVIEMBRE	0.00	10,135.35	0.00	0.00	37,678.53
12	DICIEMBRE	4,233.80	7,607.60	0.00	0.00	34,304.73
		119,264.84	85,960.11	0.00	0.00	

ASOCIACION AMA
BANCO G&T CONTINENTAL
NOMBRE DE LA CUENTA: ASOCIACIÓN AMA
MOVIMIENTO AÑO 2022
CUENTA No. 067-11114-1

No.	MES	REMESAS	GASTOS	REINTEGROS	DEBITOS	SALDO
	SALDO INICIAL					113,066.20
1	ENERO	0.00	48,402.78	127.78	0.00	64,791.20
2	FEBRERO	0.00	27,675.62	54.11	0.00	37,169.69
2	MARZO	0.00	37,086.00	406.31	0.00	490.00
4	ABRIL	0.00	0.00	0.00	0.00	490.00
5	MAYO	0.00	0.00	0.00	0.00	490.00
6	JUNIO	0.00	0.00	0.00	0.00	490.00
7	JULIO	0.00	0.00	0.00	0.00	490.00
8	AGOSTO	0.00	0.00	0.00	0.00	490.00
9	SEPTIEMBRE	0.00	0.00	0.00	0.00	490.00
10	OCTUBRE	0.00	0.00	0.00	0.00	490.00
11	NOVIEMBRE	0.00	0.00	0.00	0.00	490.00
12	DICIEMBRE	0.00	0.00	400.00	0.00	890.00
		0.00	64,761.62	860.42	0.00	

ASOCIACION AMA
BANCO G&T CONTINENTAL
NOMBRE DE LA CUENTA: ASOCIACION AMA/WOMEN WIN
MOVIMIENTO AÑO 2022
CUENTA No. 067-0009430-2

No.	MES	REMESAS	GASTOS	REINTEGROS	DEBITOS	SALDO
	SALDO INICIAL					839.00
1	ENERO	0.00	0.00	0.00	30.00	809.00
2	FEBRERO	0.00	0.00	0.00	30.00	779.00
3	MARZO	229,120.00	58,824.00	0.00	0.00	171,075.00
4	ABRIL	0.00	29,715.50	0.00	0.00	141,359.50
5	MAYO	0.00	27,581.08	0.00	0.00	113,778.42
6	JUNIO	0.00	26,807.29	0.00	0.00	86,971.13
7	JULIO	0.00	39,212.05	0.00	0.00	47,759.08
8	AGOSTO	0.00	27,241.03	0.00	0.00	20,518.05
9	SEPTIEMBRE	115,720.00	28,235.50	0.00	0.00	108,002.55
10	OCTUBRE	0.00	34,672.40	0.00	0.00	73,330.15
11	NOVIEMBRE	0.00	33,996.78	115.60	0.00	39,448.97
12	DICIEMBRE	0.00	26,955.97	2,286.00	0.00	14,779.00
		344,840.00	333,241.60	2,401.60	60.00	

INTEGRACION DEL SALDO

No.	NUMERO DE CUENTA	NOMBRE DE CUENTA	MONTO
1.	067-0007566-7	ASOCIACION AMA	Q. 582.67
2.	067-0007757-0	ASOCIACION AMA/ CAMY	Q. 178.80
3.	067-0008917-9	ASOCIACION AMA/ FCMUJERES	Q. 525.00
4.	067-0009430-2	ASOCIACION AMA/ WOMEN WIN	Q. 14,779.00
5.	3360017996	BANCO DE DESARROLLO RURAL	Q. 34,304.73
6.	067-11114-1	ASOCIACIÓN AMA	Q. 890.00
		TOTAL	Q. 51,260.20

6.1 MOVIMIENTO MENSUAL DE CHEQUES POR CUENTA

ASOCIACION AMA
BANCO G&T CONTINENTAL
NOMBRE DE LA CUENTA: ASOCIACION AMA
MOVIMIENTO AÑO 2022
CUENTA No. 067-0007566-7

DEL	AL	MES	INGRESOS	EGRESOS	SALDO
		SALDO INICIAL			30,244.88
87133347	87133353	ENERO	128,311.60	29,685.00	128,871.48
87133354	87133359	FEBRERO	0.00	20,950.00	107,921.48
87133360	87133364	MARZO	0.00	28,735.00	79,186.48
87133365	87133371	ABRIL	0.00	19,991.00	59,195.48
87133372	87133378	MAYO	5,101.90	21,150.00	43,147.38
87133379	87133385	JUNIO	0.00	19,612.50	23,534.88
87133386	87133388	JULIO	0.00	7,851.25	15,683.63
87133389	87133392	AGOSTO	0.00	7,762.25	7,921.38
87133393	87133394	SEPTIEMBRE	0.00	6,822.50	1,098.88
87133395	87133395	OCTUBRE	407.79	530.00	976.67
87133396	87133396	NOVIEMBRE	0.00	364.00	612.67
-	-	DICIEMBRE	250.00	280.00	582.67

134,071.29 163,733.50

ASOCIACION AMA
BANCO G&T CONTINENTAL
NOMBRE DE LA CUENTA: ASOCIACION AMACAMY
MOVIMIENTO AÑO 2022
CUENTA No. 067-0007757-0

DEL	AL	MES	INGRESOS	EGRESOS	SALDO
		SALDO INICIAL			115,238.80
82091809	82091811	ENERO	0.00	10,550.00	104,688.80
82091812	82091813	FEBRERO	0.00	2,094.00	102,594.80
82091814	82091825	MARZO	0.00	29,063.00	73,531.80
82091826	82091831	ABRIL	0.00	17,656.50	55,875.30
82091832	82091839	MAYO	0.00	15,675.00	40,200.30
82091840	82091846	JUNIO	0.00	14,425.00	25,775.30
82091847	82091850	JULIO	0.00	12,927.00	12,848.30
82091851	82091852	AGOSTO	3,920.50	5,500.00	11,268.80
82091853	82091854	SEPTIEMBRE	0.00	5,500.00	5,768.80
82091855	82091856	OCTUBRE	0.00	5,530.00	238.80
-	-	NOVIEMBRE	0.00	30.00	208.80
-	-	DICIEMBRE	0.00	30.00	178.80

3,920.50 118,980.50

ASOCIACION AMA
BANCO G&T CONTINENTAL
NOMBRE DE LA CUENTA: ASOCIACION AMA/FC MUJERES
MOVIMIENTO AÑO 2022
CUENTA No. 067-0008917-9

DEL	AL	MES	INGRESOS	EGRESOS	SALDO
		SALDO INICIAL			340.00
-	-	ENERO	0.00	30.00	310.00
-	-	FEBRERO	0.00	30.00	280.00
-	-	MARZO	0.00	30.00	250.00
-	-	ABRIL	0.00	30.00	220.00
-	-	MAYO	0.00	30.00	190.00
-	-	JUNIO	0.00	0.00	190.00
-	-	JULIO	0.00	0.00	190.00
-	-	AGOSTO	0.00	0.00	190.00
-	-	SEPTIEMBRE	0.00	0.00	190.00
-	-	OCTUBRE	0.00	10.00	180.00
-	-	NOVIEMBRE	0.00	10.00	170.00
-	-	DICIEMBRE	400.00	45.00	525.00

400.00 **155.00**

ASOCIACION AMA
BANCO G&T CONTINENTAL
NOMBRE DE LA CUENTA: ASOCIACION AMA/WOMEN WIN
MOVIMIENTO AÑO 2022
CUENTA No. 067-0009430-2

DEL	AL	MES	INGRESOS	EGRESOS	SALDO
		SALDO INICIAL			839.00
-	-	ENERO	0.00	30.00	809.00
-	-	FEBRERO	0.00	30.00	779.00
81006387	81006401	MARZO	229,120.00	58,824.00	171,075.00
81006402	81006410	ABRIL	0.00	29,715.50	141,359.50
81006411	81006421	MAYO	0.00	27,581.08	113,778.42
81006422	81006429	JUNIO	0.00	26,807.29	86,971.13
81006430	81006440	JULIO	0.00	39,212.05	47,759.08
81006441	81006447	AGOSTO	0.00	27,241.03	20,518.05
81006448	81006454	SEPTIEMBRE	115,720.00	28,235.50	108,002.55
81006455	81006464	OCTUBRE	0.00	34,672.40	73,330.15
81006465	81006473	NOVIEMBRE	115.60	33,996.78	39,448.97
81006474	81006483	DICIEMBRE	2,286.00	26,955.97	14,779.00

347,241.60 **333,301.60**

ASOCIACION AMA
BANCO DE DESARROLLO RURAL
NOMBRE DE LA CUENTA: ASOCIACIÓN AMA
MOVIMIENTO AÑO 2022
CUENTA No. 3360017996

DEL	AL	MES	INGRESOS	EGRESOS	SALDO
		SALDO INICIAL			1,000.00
-	-	ENERO	0.00	0.00	1,000.00
-	-	FEBRERO	0.00	0.00	1,000.00
-	-	MARZO	0.00	0.00	1,000.00
-	-	ABRIL	0.00	0.00	1,000.00
-	-	MAYO	0.00	0.00	1,000.00
-	-	JUNIO	0.00	0.00	1,000.00
052	055	JULIO	115,031.04	7,000.00	109,031.04
056	062	AGOSTO	0.00	17,713.00	91,318.04
063	067	SEPTIEMBRE	0.00	9,872.00	81,446.04
068	075	OCTUBRE	0.00	33,632.16	47,813.88
076	079	NOVIEMBRE	0.00	10,135.35	37,678.53
080	082	DICIEMBRE	4,233.80	7,607.60	34,304.73

119,264.84 85,960.11

ASOCIACION AMA
BANCO G&T CONTINENTAL
NOMBRE DE LA CUENTA: ASOCIACION AMA
MOVIMIENTO AÑO 2022
CUENTA No. 067-11114-1

DEL	AL	MES	INGRESOS	EGRESOS	SALDO
		SALDO INICIAL			113,066.20
107	121	ENERO	127.78	48,402.78	64,791.20
122	130	FEBRERO	54.11	27,675.62	37,169.69
131	141	MARZO	406.31	37,086.00	490.00
-	-	ABRIL	0.00	0.00	490.00
-	-	MAYO	0.00	0.00	490.00
-	-	JUNIO	0.00	0.00	490.00
-	-	JULIO	0.00	0.00	490.00
-	-	AGOSTO	0.00	0.00	490.00
-	-	SEPTIEMBRE	0.00	0.00	490.00
-	-	OCTUBRE	0.00	0.00	490.00
-	-	NOVIEMBRE	0.00	0.00	490.00
-	-	DICIEMBRE	400.00	0.00	890.00

988.20 113,164.40

7. PROCEDIMIENTOS APLICADOS EN EL PROCESO DE AUDITORIA

- Revisión de las cláusulas de los convenios de cooperación.
- Revisión de la documentación que respaldan los gastos efectuados
- Revisión Libro de Bancos
- Verificación de manuales
- Revisión de Conciliaciones Bancarias
- Comparación de Gastos con el presupuesto aprobado
- Revisión de Informes financieros
- Revisión de informes narrativos
- Revisión de gastos de Caja Chica
- Revisión de registros del Inventario
- Verificación de cálculos contables

8. REGISTROS CONTABLES

8.1 DOCUMENTACION DE RESPALDO

Se efectuó una revisión de toda la documentación de respaldo la cual consiste en facturas, recibos y se cruzo información con cheques girados.

8.2 HOJAS ELECTRONICAS

Para llevar el registro de sus operaciones contables la asociación se apoya en el uso del software Excel.

9. MANUALES POLITICAS

- MANUAL DE POLÍTICAS, NORMAS Y PROCEDIMIENTOS ADMINISTRATIVOS Y FINANCIEROS DE ASOCIACIÓN AMA
- MANUAL DE FUNCIONES DE ASOCIACIÓN AMA
- REGLAMENTO USO DE VEHÍCULOS DE ASOCIACIÓN AMA

- PROTOCOLO PARA DESARROLLO DE EVENTOS DE COMUNICACIÓN, INFORMACIÓN Y SOCIALIZACIÓN DE ASOCIACIÓN AMA
- PLAN DE SEGURIDAD DE ASOCIACION AMA
- MANUAL DE SISTEMA DE GARANTÍA INTERNA DE LA CALIDAD (SGIC) DE ASOCIACIÓN AMA
- POLÍTICA DE NO-DISCRIMINACIÓN Y CÓDIGO DE ÉTICA DE ASOCIACIÓN AMA
- POLÍTICA DE ANTICORRUPCIÓN DE ASOCIACIÓN AMA
- POLITICA DE SALVAGUARDA -PROTECCIÓN ORGANIZACIONAL DE NIÑAS, NIÑOS Y ADOLESCENTES- DE ASOCIACIÓN AMA
- PLAN ESTRATÉGICO DE ASOCIACIÓN AMA
- PLAN DE DESARROLLO ORGANIZACIONAL DE ASOCIACIÓN AMA
- PLAN DE COMUNICACIÓN INSTITUCIONAL DE ASOCIACIÓN AMA
- PLAN DE MEDIOS DIGITAL DE ASOCIACIÓN AMA
- MANUAL DE IDENTIDAD Y NORMAS GRÁFICAS DE ASOCIACIÓN AMA
- ESTRATEGIA DE MOVILIZACIÓN DE RECURSOS DE ASOCIACION AMA

10. ACTIVIDADES REALIZADAS

La Asociación AMA para la ejecución de los diferentes proyectos realizados en el año 2022, desarrollo las actividades siguientes:

- Programa “Juega por tu educación”

7 Sesiones de Formación Interactiva -SEFI-	
04/08/2022	Primera Sesión de Formación Interactiva -SEFI- en El Porvenir, Poptún, Petén
29/07/2022	Primera Sesión de Formación Interactiva -SEFI- en Las Tres Cruces, Poptún, Petén
18/08/2022	Segunda Sesión de Formación Interactiva -SEFI- en El Porvenir, Poptún, Petén
12/08/2022	Segunda Sesión de Formación Interactiva -SEFI- en Las Tres Cruces, Poptún, Petén
01/09/2022	Tercera Sesión de Formación Interactiva -SEFI- en El Porvenir, Poptún, Petén
26/08/2022	Tercera Sesión de Formación Interactiva -SEFI- en Las Tres Cruces, Poptún, Petén

23/09/2022	Cuarta Sesión de Formación Interactiva -SEFI- en El Porvenir, Poptún, Petén
09/09/2022	Cuarta Sesión de Formación Interactiva -SEFI- en Las Tres Cruces, Poptún, Petén
19/10/2022	Quinta Sesión de Formación Interactiva -SEFI- en El Porvenir, Poptún, Petén
14/10/2022	Quinta Sesión de Formación Interactiva -SEFI- en Las Tres Cruces, Poptún, Petén
27/10/2022	Sexta Sesión de Formación Interactiva -SEFI- en El Porvenir, Poptún, Petén
28/10/2022	Sexta Sesión de Formación Interactiva -SEFI- en Las Tres Cruces, Poptún, Petén
14/11/2022	Séptima Sesión de Formación Interactiva -SEFI- en El Porvenir, Poptún, Petén
10/11/2022	Séptima Sesión de Formación Interactiva -SEFI- en Las Tres Cruces, Poptún, Petén

60 Bolsas de víveres y Kit de Higiene personal donados a 60 niñas adolescentes voluntarias de AMA, participantes de las Sesiones -SEFI-

10/11/2022	Entrega de Bolsas de víveres y Kit de Higiene personal en Las Tres Cruces, Poptún, Petén
14/11/2022	Entrega de Bolsas de víveres y Kit de Higiene personal en El Porvenir, Poptún, Petén

Sesiones de Autocuidado para colaboradores de AMA

30/06/2022	Noche de karaoke en salón de oficinas de Asociación AMA en Poptún, Petén
21/10/2022	Taller de Autocuidado mental en ciudad Flores, Petén.

- Proyecto: "Sostenibilidad organizacional y resiliencia financiera".

30 emisiones del programa radio bilingüe Español-Q'eqchi "El ABC de la Sexualidad" por Radio Shekina

07/03/2022	Programa 1: Día Internacional de la Mujer
14/03/2022	Programa 2: ¿Qué es educación a distancia?

21/03/2022	Programa 3: ¿Qué es educación en modalidad híbrida?
28/03/2022	Programa 4: ¿Cuáles son las medidas de bioseguridad?
04/04/2022	Programa 5: Conociendo el protocolo para el regreso a clases
11/04/2022	Programa 6: Hablamos, pero, ¿Será que estamos siendo comprendidos? (La comunicación efectiva)
18/04/2022	Programa 7: Resolución de problemas y toma de decisiones
25/04/2022	Programa 8: Manejo del tiempo y del estrés
02/05/2022	Programa 9: Salud Integral: necesidad de la salud en las mujeres
09/05/2022	Programa 10: Salud mental y emocional
16/05/2022	Programa 11: ¿Qué es la violencia de género?
23/05/2022	Programa 12: Índices de violencia de género en Guatemala
30/05/2022	Programa 13: ¿Cómo se presenta la violencia? Y ¿Qué puedo hacer yo al respecto?
13/06/2022	Programa 14: Derechos de las mujeres
20/06/2022	Programa 15: ¿Cuáles son los derechos de las mujeres y qué será la equidad de género?
27/06/2022	Programa 16: Embarazos tempranos e índice de los mismos en Guatemala
04/07/2022	Programa 17: Causas de los embarazos tempranos
11/07/2022	Programa 18: Prevención de embarazos tempranos
18/07/2022	Programa 19: Uniones tempranas y forzadas
25/07/2022	Programa 20: Acciones para la prevención de embarazos tempranos
01/08/2022	Programa 21: Estadística de acceso a internet en Guatemala
08/08/2022	Programa 22: El internet es una herramienta muy útil si la sabes manejar adecuadamente
18/08/2022	Programa 23: Seguridad en internet
22/08/2022	Programa 24: ¿Qué hacer si eres víctima de ciberdelito?

29/08/2022	Programa 25: Recomendaciones sobre contenido útil en internet
12/09/2022	Programa 26: Rol de las mujeres en el deporte
19/09/2022	Programa 27: Beneficios del deporte en la salud de la mujer
26/09/2022	Programa 28: El deporte en las mujeres y las formas de prevenir embarazos no planificados en adolescentes
03/10/2022	Programa 29: Prevención de lesiones durante los entrenamientos deportivos
17/10/2022	Programa 30: Defensa de los derechos humanos y equidad de género en el deporte

42 sesiones de Curso de idioma Inglés primer nivel y 25 sesiones de Curso de idioma Inglés segundo nivel a colaboradores de Asociación AMA

Primer nivel del Curso del idioma inglés

01/04/2022	1 Sesión del primer nivel
07/04/2022	2 Sesión del primer nivel
08/04/2022	3 Sesión del primer nivel
21/04/2022	4 Sesión del primer nivel
22/04/2022	5 Sesión del primer nivel
28/04/2022	6 Sesión del primer nivel
29/04/2022	7 Sesión del primer nivel
05/05/2022	8 Sesión del primer nivel
06/05/2022	9 Sesión del primer nivel
12/05/2022	10 Sesión del primer nivel
13/05/2022	11 Sesión del primer nivel
19/05/2022	12 Sesión del primer nivel
20/05/2022	13 Sesión del primer nivel

26/05/2022	14 Sesión del primer nivel
20/05/2022	15 Sesión del primer nivel
02/06/2022	16 Sesión del primer nivel
03/06/2022	17 Sesión del primer nivel
09/06/2022	18 Sesión del primer nivel
10/06/2022	19 Sesión del primer nivel
16/06/2022	20 Sesión del primer nivel
17/06/2022	21 Sesión del primer nivel
00/06/2022	22 Sesión del primer nivel
24/06/2022	23 Sesión del primer nivel
30/06/2022	24 Sesión del primer nivel
01/07/2022	25 Sesión del primer nivel
07/07/2022	26 Sesión del primer nivel
08/07/2022	27 Sesión del primer nivel
14/07/2022	28 Sesión del primer nivel
15/07/2022	29 Sesión del primer nivel
21/07/2022	30 Sesión del primer nivel
22/07/2022	31 Sesión del primer nivel
28/07/2022	32 Sesión del primer nivel
29/07/2022	33 Sesión del primer nivel
04/08/2022	34 Sesión del primer nivel
05/08/2022	35 Sesión del primer nivel
11/08/2022	36 Sesión del primer nivel

12/08/2022	37 Sesión del primer nivel
18/08/2022	38 Sesión del primer nivel
19/08/2022	39 Sesión del primer nivel
25/08/2022	40 Sesión del primer nivel
26/08/2022	41 Sesión del primer nivel
01/09/2022	42 Sesión del primer nivel
Segundo nivel del Curso del idioma inglés	
02/09/2022	1 Sesión del segundo nivel
08/09/2022	2 Sesión del segundo nivel
09/09/2022	3 Sesión del segundo nivel
29/09/2022	4 Sesión del segundo nivel
30/09/2022	5 Sesión del segundo nivel
04/10/2022	6 Sesión del segundo nivel
13/10/2022	7 Sesión del segundo nivel
14/10/2022	8 Sesión del segundo nivel
18/10/2022	9 Sesión del segundo nivel
20/10/2022	10 Sesión del segundo nivel
27/10/2022	11 Sesión del segundo nivel
28/10/2022	12 Sesión del segundo nivel
03/11/2022	13 Sesión del segundo nivel
10/11/2022	14 Sesión del segundo nivel
15/11/2022	15 Sesión del segundo nivel
17/11/2022	16 Sesión del segundo nivel

18/11/2022	17 Sesión del segundo nivel
24/11/2022	18 Sesión del segundo nivel
25/11/2022	19 Sesión del segundo nivel
01/12/2022	20 Sesión del segundo nivel
02/12/2022	21 Sesión del segundo nivel
06/12/2022	22 Sesión del segundo nivel
07/12/2022	23 Sesión del segundo nivel
13/12/2022	24 Sesión del segundo nivel
14/12/2022	25 Sesión del segundo nivel

- Proyecto: "Fortaleciendo ganancias duraderas para el acceso a la salud integral y diferenciada de las niñas adolescentes y mujeres".

4 Círculos de formación interactiva sobre sobre Derechos Sexuales y Reproductivos e importancia de la Salud Sexual y Reproductiva	
04-02-2022	Círculo de formación interactiva en Machaquilá, Poptún, Petén
11-03-2022	Círculo de formación interactiva en San José, El Chal, Petén
16-03-2022	Círculo de formación interactiva en Canchacán, Poptún, Petén
29-03-2022	Círculo de formación interactiva en La Libertad, Petén
6 Campamentos de formación interactiva con Abuelas comadronas de los 6 distritos de salud del Suroriente de Petén	
08 y 09 /03/2022	1 campamento de formación interactiva con Abuelas comadronas de Poptún, Petén
24 y 25 /03/2022	1 campamento de formación interactiva con Abuelas comadronas de Dolores, Petén
31/03 y 01/04/2022	1 campamento de formación interactiva con Abuelas comadronas de San Luis, Petén
17 y 18 /05/2022	1 campamento de formación interactiva con Abuelas comadronas de Chacté, Petén

13 y 14 /06/2022	1 campamento de formación interactiva con Abuelas comadronas de Santa Ana, Petén
11 y 12 /07/2022	1 campamento de formación interactiva con Abuelas comadronas de El Chal, Petén
6 talleres de formación interactiva con colaboradoras y colaboradores de los 6 distritos de salud del Sur de Petén	
18/03/2022	1 taller de formación interactiva con colaboradores de Santa Ana, Petén
08/04/2022	1 taller de formación interactiva con 5 colaboradores de cada distrito de salud del Sur de Petén.
22/04/2022	1 taller de formación interactiva con 5 colaboradores de cada distrito de salud del Sur de Petén
06/05/2022	1 taller de formación interactiva con 5 colaboradores de cada distrito de salud del Sur de Petén
13 /05/2022	1 taller de formación interactiva con 5 colaboradores de cada distrito de salud del Sur de Petén
24/06/2022	1 taller de formación interactiva con 5 colaboradores de cada distrito de salud del Sur de Petén
1 taller de formación interactiva con colaboradoras y colaboradores comunitarios de los distritos de salud del Área de Salud Petén Sur Oriente	
01 y 02/03/2022	Taller a colaboradores comunitarios de los distritos de salud del Área de Salud Petén Sur Oriente en Poptún, Petén.

- Proyecto: "Empoderando a niñas adolescentes".

3 Reuniones con la Mesa PLANEA departamental de Petén	
08/06/2022	Primera reunión de la mesa PLANEA Petén, en San Benito, Petén
19/08/2022	Segunda reunión de la mesa PLANEA Petén, en San Benito, Petén
21/10/2022	Tercera reunión de la mesa PLANEA Petén, en San Benito, Petén

1 Reunión de la Mesa Técnica "Prevenir con Educación" departamental de Petén	
17/02/2022	Reunión de la Mesa Técnica "Prevenir con Educación" en Santa Elena, Petén

1 Reunión de coordinación para conformar las mesas "Plan Nacional de Prevención de Embarazos en Adolescentes" -PLANEA- de los municipios de San Luis y Poptún	
16/05/2022	Reunión de conformación de las mesas PLANEA de los municipios de San Luis y Poptún, Petén

Presentación del estudio "Vidas Silenciadas, Una tragedia de la que no se habla", en alianza con FLACSO Guatemala	
08/08/2022	Presentación del estudio "Vidas silenciadas, Una tragedia de la que no se habla" en Poptún, Petén

25 Bolsas de víveres y Kit de Higiene personal donados a niñas adolescentes Maya Q'eqchí' y Mestizas de la Casa Hogar AHICAM	
04/02/2022	Entrega en calidad de donación de Bolsas de víveres y Kit de Higiene personal en la Casa Hogar AHICAM, Poptún, Petén

- Proyecto: "Mi regreso digno y seguro a clases".

10 Sesiones del Curso intensivo de manejo, producción y edición de audio, dirigido a locutoras de Asociación AMA	
19/01/2022	Primera sesión del curso de manejo, producción y edición de audio en Poptún, Petén
20/01/2022	Segunda sesión del curso de manejo, producción y edición de audio en Poptún, Petén
21/01/2022	Tercera sesión del curso de manejo, producción y edición de audio en Poptún, Petén
24/01/2022	Cuarta sesión del curso de manejo, producción y edición de audio en Poptún, Petén
25/01/2022	Quinto sesión del curso de manejo, producción y edición de audio en Poptún, Petén
26/01/2022	Sexto sesión del curso de manejo, producción y edición de audio en Poptún, Petén
27/01/2022	Séptimo sesión del curso de manejo, producción y edición de audio en Poptún, Petén
28/01/2022	Octava sesión del curso de manejo, producción y edición de audio en Poptún, Petén

Lic. Juan Ramón Alberto Valle Alegría
Tel. 502 55960415

- Contador Público y Auditor
Colegiado 10517

31/01/2022	Novena sesión del curso de manejo, producción y edición de audio en Poptún, Petén
01/02/2022	Décima sesión del curso de manejo, producción y edición de audio en Poptún, Petén

1 Reunión de Socialización de Plan Estratégico de Regreso a Clases a integrantes de la Mesa Técnica "Prevenir con Educación" de Petén

17/02/2022	Reunión de Socialización de Plan Estratégico de Regreso a Clases a integrantes de la Mesa Técnica "Prevenir con Educación" de Petén
------------	---

LIC. JUAN RAMON ALBERTO VALLE ALEGRIA
CONTADOR PÚBLICO Y AUDITOR
COLEGIADO 10,517



Lic. Juan Ramón Alberto Valle Alegría
CONTADOR PÚBLICO Y
AUDITOR
COL. 10,517



Colegio de Economistas, Contadores Públicos y Auditores y Administradores de Empresas

El (la) infrascrito(a) Secretario(a) de la Junta Directiva del Colegio de Economistas, Contadores Públicos y Auditores y Administradores de Empresas:

CERTIFICA

Que el (la) Licenciado (a) Juan Ramón Alberto Valle Alegría , es colegiado (a) Activo (a), con el No. 10517 de consiguiente goza de los privilegios y esta sujeto a las obligaciones que la Ley de Colegiación Profesional Obligatoria, confiere a los miembros activos de este Colegio; encontrándose en calidad de colegiado activo hasta el mes de **agosto del 2023** por tener canceladas las cuotas del colegio hasta el mes de **(mayo/2023)** Timbre **(mayo/2023)**.

A solicitud del (de la) interesado (a), se extiende la presente en la ciudad de Guatemala, a los treinta y uno días del mes de julio de dos mil veintitres.

Profesión: Contador Público y Auditor/USAC ;/, Colegiado(a) el: **04/05/2006**



Lic. Luis Alberto Castellanos Morales
Secretario de Junta Directiva

Nota: Esta certificación fue impresa en papel bond el día 31 de julio de 2023 y tiene vigencia hasta la fecha indicada en este documento. Para los usos que al (a la) interesado (a) convenga deberá verificar su autenticidad a través del link <http://www.ccee.org.gt/> o bien llamando al PBX: 2208-4500 o 22957560, 22957561. Es importante consumir el documento, para no dar mal uso al mismo.

31/07/2023 08:43

MHSP

**Centrales 0 Calle 15-46, Zona 15, Colonia El Maestro 8o. Nivel, Código Postal 01015,
PBX: 22084500 Sede Torre Café 7ª Avenida 1-20, Zona 4, oficina 105
Tels. 22957560, 22957561 E-mail: administracion@ccee.org.gt,
Web: www.ccee.org.gt - Guatemala, C.A.**

c57fb28d6b3a2fd7ad69c914e939af73

